



COMUNE DI BOLOGNA

***RELAZIONE PREVISIONALE
E PROGRAMMATICA
PER IL PERIODO***

2010-2012

Modello per Comuni e Unione di Comuni
(conforme al D.P.R. 3/8/1998 n. 326)

RELAZIONE PREVISIONALE E PROGRAMMATICA PER IL PERIODO 2010-2012

INDICE

Premessa

Sezione 1 Caratteristiche generali della popolazione, del territorio, dell'economia insediata e dei servizi dell'Ente

Sezione 2 Analisi delle risorse

Sezione 3 Programmi e progetti

Sezione 4 Stato di attuazione dei programmi deliberati negli anni precedenti e considerazioni sullo stato di attuazione

Sezione 5 Rilevazione per il consolidamento dei conti pubblici (Art. 12, comma 8, D.L.vo 77/1995)

Sezione 6 Considerazioni finali sulla coerenza dei programmi rispetto ai Piani Regionali di Sviluppo, ai Piani Regionali di Settore, agli atti programmatici della Regione

PREMESSA

Con Decreto del Presidente della Repubblica 3 agosto 1998, n. 326, sono stati approvati i modelli e gli schemi contabili relativi alla Relazione previsionale e programmatica dei Comuni e delle unioni di comuni, delle Province, delle Comunità montane e delle città metropolitane.

Tali schemi debbono essere adottati dagli Enti interessati a decorrere dall'esercizio finanziario 2000 e contengono le indicazioni minime necessarie. È naturalmente facoltà degli enti locali di introdurre ulteriori elementi in sede di redazione della Relazione previsionale e programmatica.

La Relazione previsionale e programmatica del Comune di Bologna per il periodo 2010-2012 adotta lo schema fissato dal Decreto (Modello N. 2 per comuni e unioni di comuni) integrandolo con ulteriori elementi di valutazione sulla situazione demografica, sociale ed economica del territorio bolognese e sulle principali priorità programmatiche e sulle tendenze del bilancio comunale (parte economica e parte investimenti).

Lo schema previsto dal Decreto si articola in sei sezioni:

- **Sezione 1** “Caratteristiche generali della popolazione, del territorio, dell’economia insediata e dei servizi dell’ente” (che viene integrata dall’**Allegato 1** “Come cambia Bologna: le recenti tendenze demografiche, sociali ed economiche ”);
- **Sezione 2** “Analisi delle risorse” e **Sezione 3** “Programmi e progetti” che vengono integrate dai seguenti allegati:
 - Allegato 2** “Indirizzi generali di governo per il triennio 2010 - 2012”;
 - Allegato 3** “Gli obiettivi e gli interventi delle società partecipate e degli altri enti strumentali”.
- **Sezione 4** “Stato di attuazione dei programmi deliberati negli anni precedenti e considerazioni sullo stato di attuazione”;
- **Sezione 5** “Rilevazione per il consolidamento dei conti pubblici”;
- **Sezione 6** “Considerazioni finali sulla coerenza dei programmi rispetto ai piani regionali di sviluppo, ai piani regionali di settore, agli atti programmatici della Regione”.

In definitiva la Relazione previsionale e programmatica del Comune di Bologna per il triennio 2010-2012 è composta, oltre che dal presente documento (conforme alle disposizioni legislative) dagli allegati 1, 2 e 3 richiamati in precedenza.

SEZIONE 1

CARATTERISTICHE GENERALI

DELLA POPOLAZIONE, DEL TERRITORIO,

DELL'ECONOMIA INSEDIATA E DEI SERVIZI DELL'ENTE

1.1 - POPOLAZIONE

1.1.1 - Popolazione legale al censimento 2001		371.217
1.1.2 - Popolazione residente alla fine del penultimo anno precedente (31.12.2008) (art. 110 D.L.vo 77/95)		374.944
di cui:		
Maschi		175.500
Femmine		199.444
nuclei familiari		197.808
<hr/>		
1.1.3 - Popolazione all'1.1.2008 (penultimo anno precedente)		372.256
1.1.4 - Nati nell'anno	3.009	
1.1.5 - Deceduti nell'anno	4.816	
saldo naturale		-1.807
1.1.6 - Immigrati nell'anno	17.154	
1.1.7 - Emigrati nell'anno	12.659	
saldo migratorio		4.495
1.1.8 - Popolazione al 31.12.2008 (penultimo anno precedente)		374.944
1.1.9 - In età prescolare (0-6 anni)		19.706
1.1.10 - In età scuola obbligo (7-14 anni)		20.152
1.1.11 - In forza lavoro 1 ^a occupazione (15-29 anni)		47.264
1.1.12 - In età adulta (30-65 anni)		192.259
1.1.13 - In età senile (oltre 65 anni)		95.563
Totale		374.944
1.1.14 - Tasso di natalità dell'ultimo quinquennio:		
	2004	8,1‰
	2005	7,9‰
	2006	8,1‰
	2007	8,1‰
	2008	8,1‰
<hr/>		
1.1.15 - Tasso di mortalità dell'ultimo quinquennio:		
	2004	12,5‰
	2005	13,0‰
	2006	13,0‰
	2007	12,8‰
	2008	12,9‰
<hr/>		
1.1.16 - Popolazione massima insediabile come da strumento urbanistico vigente		
abitanti		561.000
entro il	periodo di validità dello	
	strumento urbanistico	

segue 1.1 - POPOLAZIONE

1.1.17 - Livello di istruzione della popolazione residente

Popolazione di 6 anni e più residente nel comune di Bologna al Censimento 2001 per grado di istruzione

	v.a.	%
laurea	53.454	15,0
diploma universitario o terziario di tipo non universitario	5.625	1,6%
diploma di scuola secondaria superiore	101.798	28,6
licenza media inferiore	87.367	24,5
licenza elementare	83.458	23,4
alfabeti privi di titolo di studio	22.650	6,4
analfabeti	1.662	0,5
Totale	356.014	100,0

Indici di scolarità della popolazione residente nel comune di Bologna al Censimento 2001

Tasso di frequenza/iscrizione della popolazione da 0 a 14 anni di età		83,5%
Indice di non conseguimento della scuola dell'obbligo per la classe di età 15-52 anni		4,6%
Indice di possesso del diploma di scuola media superiore per la popolazione di 19 anni e oltre		44,9%

Iscritti alle scuole di Bologna nell'anno scolastico 2008-2009

scuole dell'infanzia		8.202
- pubbliche		6.349
<i>di cui comunali</i>		5.019
- autonome		1.853
scuole primarie		13.784
- statali		11.615
- non statali		2.169
scuole secondarie di 1° grado		7.851
- statali		6.734
- non statali		1.117
scuole secondarie di 2° grado		17.617
- statali		15.829
- non statali		1.788

Iscritti all'università di Bologna nell'anno accademico 2008-2009

Iscritti in complesso (*)		84.318
---------------------------	--	--------

(*) al 31 luglio 2009.

SEGUE 1.1 - POPOLAZIONE

1.1.18 - Condizione socio-economica delle famiglie

Popolazione residente di 15 anni e più nel comune di Bologna al Censimento 2001 per condizione professionale o non professionale

	v.a.	%
Forze di lavoro	167.285	49,8
<i>occupati</i>	159.965	47,6
<i>in cerca di occupazione</i>	7.320	2,2
Non forze di lavoro	168.876	50,2
<i>studenti</i>	19.840	5,9
<i>casalinghei</i>	34.238	10,2
<i>ritirati dal lavoro</i>	101.304	30,1
<i>in altra condizione</i>	13.494	4,0
Totale	336.161	100,0

Occupati per posizione nella professione al Censimento 2001

	v.a.	%
indipendenti	43.657	27,3
<i>imprenditori e liberi professionisti</i>	15.668	9,8
<i>lavoratori in proprio</i>	23.266	14,5
<i>socio di cooperativa</i>	2.726	1,7
<i>coadiuvanti</i>	1.997	1,2
dipendenti	116.308	72,7
Totale	159.965	100,0

Occupati residenti nel comune di Bologna per settore di attività economica al Censimento 2001

	v.a.	%
agricoltura, pesca	1.545	1,0
industria	38.068	23,8
<i>estrazione di minerali</i>	207	0,1
<i>attività manifatturiere</i>	29.362	18,4
<i>produz. e distr. ener. elettr., gas e acqua</i>	1.017	0,6
<i>costruzioni</i>	7.482	4,7
commercio	30.288	18,9
<i>commercio ingrosso, dettaglio</i>	23.553	14,7
<i>alberghi e ristoranti</i>	6.735	4,2
pubblica amministraz. e servizi	90.064	56,3
<i>trasporti, magazz. e comunicazioni</i>	10.104	6,3
<i>intermediaz. monetaria e finanz.</i>	8.430	5,3
<i>attiv. immobil., informatica, ricerca</i>	18.735	11,7
<i>pubb. amm. e difesa; assic. soc. obbl.</i>	12.501	7,8
<i>istruzione</i>	13.835	8,6
<i>sanità e altri servizi sociali</i>	15.424	9,6
<i>altri serv. pubb., sociali e personali</i>	7.842	4,9
<i>servizi domestici presso fam. e conv.</i>	3.102	1,9
<i>organizz. e organismi extraterr.</i>	91	0,1
Totale	159.965	100,0

SEGUE 1.1 - POPOLAZIONE

segue 1.1.18 - Condizione socio-economica delle famiglie

Famiglie residenti nel comune di Bologna al 31 dicembre 2008 per tipologia e numero di componenti (1)

Tipologia familiare	Numero di componenti						Totale
	1	2	3	4	5	6 e più	
Solo	96.025						96.025
Coniugi		33.023					33.023
Coniugi con figli			19.627	11.298	1.889	446	33.260
Coniugi con altri membri conviventi			1.418	157	28	19	1.622
Coniugi con figli e altri membri conviventi				1.235	781	428	2.444
Genitore con figli		14.987	3.810	446	65	19	19.327
Genitore con figli e altri membri conviventi			3.092	1.332	299	97	4.820
Altre tipologie familiari (2)		6.553	562	116	44	12	7.287
Totale	96.025	54.563	28.509	14.584	3.106	1.021	197.808

Famiglie residenti unipersonali (persone sole) per sesso ed età nel comune di Bologna al 31 dicembre 2008. (1)

Età	Maschi	Femmine	Totale
fino a 14 (3)	2		2
15-19	87	78	165
20-24	1.555	1.324	2.879
25-29	4.731	3.873	8.604
30-34	6.407	4.899	11.306
35-39	5.497	4.243	9.740
40-44	4.464	3.587	8.051
45-49	3.360	3.197	6.557
50-54	2.692	3.067	5.759
55-59	2.247	2.776	5.023
60-64	2.086	2.931	5.017
65-69	1.857	3.460	5.317
70-74	1.565	4.014	5.579
75-79	1.454	5.081	6.535
80-84	1.255	5.994	7.249
85-89	978	4.665	5.643
90-94	330	1.526	1.856
95-99	134	547	681
100-104	12	50	62
105-109			
110 e oltre			
Totale	40.713	55.312	96.025

(1) Famiglia anagrafica è un insieme di persone legate da vincoli di matrimonio, parentela, affinità, adozione, tutela o da vincoli affettivi, coabitanti ed aventi dimora abituale nello stesso Comune (D.P.R.n.223 30/5/1989).

(2) Nelle famiglie con due componenti che appartengono a questa tipologia sono comprese anche tutte le coppie conviventi non coniugate.

(3) I minori sono in attesa di definizione della pratica migratoria.

SEGUE 1.1 - POPOLAZIONE

segue 1.1.18 - Condizione socio-economica delle famiglie

Provincia di Bologna: Tasso di disoccupazione

2001	3,3%
2002	2,8%
2003	2,3%
2004	3,1% (*)
2005	2,7%
2006	2,9%
2007	2,5%
2008	2,2%

(*) Il dato non è confrontabile con quello degli anni precedenti a causa del cambio della metodologia di rilevazione.

Provincia di Bologna: Pil pro-capite (valori in euro)

	Prezzi correnti
2004	32.372,7
2005	33.134,7
2006	34.461,8
2007	35.155,6
2008	36.360,7

1.2 - TERRITORIO

1.2.1 - Superficie in Km ² 140,846		
1.2.2 - RISORSE IDRICHE		
Laghi ===	Fiumi e Torrenti	6
1.2.3 - STRADE (a)		
Statali Km 4,3	Provinciali Km 10,5	Comunali Km 691,3
Private (b) Km 80,7	Autostrade Km 28,2	Tangenziale (c) Km 22,8
Proprietà non definita Km 4,8		
1.2.4 - PIANI E STRUMENTI URBANISTICI VIGENTI		
Piano regolatore adottato	NO	
Piano Strutturale Comunale adottato	NO	
Piano regolatore approvato	SI	Approvato il 30.05.1989 con Delibera Giunta Regionale n. 2496; Esecutivo dal 13/9/89
Piano Strutturale Comunale approvato	SI	Approvato il 14 luglio 2008 con OdG n. 133, esecutivo dal 10 settembre 2008
Programma di fabbricazione	NO	
Piano edilizia economica e popolare	SI	Edilizia popolare attuata con i diversi strumenti attuativi del PRG '85, attuata in futuro con Piano Operativo Comunale (POC)
PIANO INSEDIAMENTO PRODUTTIVI		
Industriali	NO	P.I.P. vigente fino al 19/6/2006; attuabile dalla data di scadenza per le sole potenzialità edificatorie già di proprietà comunale (deliberazione consiliare O.d.G. n. 247 del 12 dicembre 2005). Validità: 10 anni dalla data di scadenza (10 giugno 2016).
Artigianali	NO	“ “ “ “ “
Comerciali	NO	“ “ “ “ “
Esistenza della coerenza delle previsioni annuali e pluriennali con gli strumenti urbanistici vigenti (art. 12, comma 7, D.L.vo 77/95)		
	SI	
Se SI indicare l'area della superficie fondiaria (in mq.)		
	AREA INTERESSATA	AREA DISPONIBILE
P.E.E.P.	(d)	(d)
P.I.P.	1.741.000 mq	mq

- (a) Lunghezza di una sola semicarreggiata. Sono esclusi alcuni tratti stradali realizzati come oneri di urbanizzazione di nuovi comparti urbanistici.
- (b) Escluse le strade vicinali (dato non disponibile).
- (c) Escluse rampe di accesso, classificate all'interno delle comunali.
- (d) Si veda la nota relativa al Piano edilizia economica e popolare.

1.3 - SERVIZI

1.3.1 – PERSONALE

1.3.1.1						
CATEGO- RIA/Q.F.	PREVISTI IN PIANTA ORGANICA N.	POSIZIONE ECONOMICA/ LIVELLO	IN SERVIZIO NUMERO	LIVELLO	PREVISTI IN PIANTA ORGANICA N.	IN SERVIZIO NUMERO
CAT. A	46	A1	2	DIR	94	80
		A2	4			
		A3	2			
		A4	4			
		A5	32			
CAT. B	1009	B1	399	6 COMP. SCUOLA	680	541
		B2	32			
		B3P	79			
		B4P	64	7 COMP. SCUOLA	166	134
		B5P	117			
		B6P	43			
		B7P	66			
		B5T	1			
		B6T	3			
B7T	30					
CAT. C	2455	C1	578			
		C2	428			
		C3	327			
		C4	239			
		C5	833			
CAT. D	947	D1	200			
		D2	174			
		D3P	81			
		D4P	64			
		D5P	57			
		D6P	90			
		D3T	12			
		D4T	27			
		D5T	18			
		D6T	134			

1.3.1.2 - Totale personale al 31-12 dell'anno precedente l'esercizio in corso

di ruolo n° 4.895
non di ruolo n° 611 (MEDIA ANNUA)

segue 1.3.1 – PERSONALE

1.3.1.3 AREA TECNICA(*)				1.3.1.4 AREA ECONOMICO-FINANZIARIA(***)					
CATEG. /Q.F.	PREVISTI IN PIANTA ORGANICA N.	POSIZIONE ECONOMICA /LIVELLO	IN SERVIZIO NUMERO	CATEG. /Q.F.	PREVISTI IN PIANTA ORGANICA N.	POSIZIONE ECONOMICA /LIVELLO	IN SERVIZIO NUMERO		
CAT. C	(**)	C1	2	CAT. A	(**)				
		C2	9						
		C3	17						
		C4	6						
		C5	8						
CAT. D	(**)	D1	48	CAT. B	(**)	B1	1		
		D2	55			B2	1		
		D3P	10			B4P	2		
		D4P	13			B6P	1		
		D5P	9			B7T	5		
		D6P	15						
		D4T	5						
		D5T	6						
		D6T	8						
DIR	(**)	DIR	12	CAT. C	(**)	C1	18		
						C2	9		
						C3	9		
						C4	3		
						C5	13		
				CAT. D	(**)	D1	2		
						D2	1		
						D3P	2		
						D4P	5		
						D5P	1		
						D6P	5		
				DIR.	(**)	DIR.	5	D4T	2
								D6T	5
DIR.	(**)	DIR.	5						

(*) Tale area fa riferimento ai profili il cui contenuto professionale è di natura tecnico-progettuale (es.: geometra, ingegnere).

(**) La struttura della Dotazione organica dell'Ente non contiene un dettaglio rispetto a tale area.

(***) Tale area fa riferimento, nella struttura del bilancio, alla funzione 01 servizio 03: Gestione economica, finanziaria e controllo di gestione.

segue 1.3.1 – PERSONALE

1.3.1.5 AREA DI VIGILANZA (****)				1.3.1.6 AREA DEMOGRAFICA/STATISTICA(*****)			
CATEG. /Q.F.	PREVISTI IN PIANTA ORGANICA N.	POSIZIONE ECONOMICA /LIVELLO	IN SERVIZIO NUMERO	CATEG. /Q.F.	PREVISTI IN PIANTA ORGANICA N.	POSIZIONE ECONOMICA /LIVELLO	IN SERVIZIO NUMERO
CAT. C	(**)	C1	45	CAT. A	(**)	A5	1
		C2	148				
		C3	113				
		C4	86				
		C5	157				
CAT. D	(**)	D1	1	CAT. B	(**)	B1	3
		D2	26			B4P	1
		D3P	17			B5P	3
		D4P	1				
		D5P	14				
		D6T	4				
DIR.	(**)	DIR.	2	CAT. C	(**)	C1	17
						C2	17
C3	7						
C4	10						
C5	26						
CAT. D	(**)	D1	1	CAT. D	(**)	D1	1
		D2	2			D2	2
		D3P	4			D3P	4
		D4P	2			D4P	2
		D5P	5			D5P	5
		D6P	2			D6P	2
		D4T	1			D4T	1
D6T	9	D6T	9				
DIR.	(**)	DIR.	3	DIR.	(**)	DIR.	3

(**) La struttura della Dotazione organica dell'Ente non contiene un dettaglio rispetto a tale area.

(****) Tale area fa riferimento ai profili il cui contenuto professionale rientra nelle competenze del Corpo di Polizia Municipale.

(*****) Tale area fa riferimento, nella struttura del bilancio, alla funzione 01 servizio 07: Anagrafe, Stato civile, Leva e Servizio statistico.

1.3.2 - STRUTTURE

TIPOLOGIA	n.	ESERCIZIO IN CORSO	PROGRAMMAZIONE PLURIENNALE		
		Anno 2009	Anno 2010	Anno 2011	Anno 2012
1.3.2.1 -Asili nido (a)	55	posti n. 2.584	posti n. 2.600	posti n. 2.600	posti n. 2.600
1.3.2.2 -Scuole materne (b)	69	iscritti (dato provvisorio) n. 5.187	posti n. 5.187	posti n. 5.187	posti n. 5.187
1.3.2.3 -Scuole primarie (c)	71	posti n. 13.994	posti n. 14.200	posti n. 14.400	posti n. 14.600
1.3.2.4 -Scuole sec. di 1° grado (c)	31	posti n. 8.172	posti n. 8.300	posti n. 8.400	posti n. 8.500
1.3.2.5 -Strutture residenziali per anziani (d)	51	posti n. 2.597	posti n. 2.647	posti n. 2.697	posti n. 2.747
1.3.2.6 -Farmacie Comunali		n. ===	n. ===	n. ===	n. ===
1.3.2.7 -Rete fognaria in Km. (totale) (e)		805			
1.3.2.8 -Esistenza depuratore		SI	SI	SI	SI
1.3.2.9 -Rete acquedotto in Km.(f)		817	820	822	825
1.3.2.10 -Attuazione servizio idrico integrato		NO	NO	NO	NO

(a) I dati si riferiscono esclusivamente alle strutture comunali a gestione diretta. Nell'anno educativo 2009-2010 si è ampliata e consolidata l'offerta alle famiglie di altre opportunità (nidi comunali con gestione in concessione, posti offerti in strutture convenzionate, centri per bambini e genitori, assegni ex-Lege 1204/71, progetto Nido Casa - ex educatrici familiari -, progetto educatrici domiciliari, convenzioni con sezioni primavera private, erogazioni economiche alle famiglie che frequentano strutture private autorizzate - buoni nidi in luogo di lavoro, buoni nidi privati, buoni piccoli gruppi educativi, buoni sezioni primavera -, progetto Tata Bologna - baby sitter -). A partire da gennaio 2009, in collaborazione con la Regione Emilia Romagna, è stato attivato in via sperimentale il voucher conciliativo rivolto alle famiglie in cui entrambi i genitori lavorano e hanno inserito il figlio in un nido privato. L'offerta complessiva dei servizi e delle opportunità per l'a.e. 2009-2010 arriva quindi a 4.172 (con un tasso di copertura del 46,25%). Il dato dei posti relativo all'anno 2010 è coerente con gli indirizzi per i programmi obiettivo dei Quartieri; nell'anno educativo 2010-2011 si ipotizza che l'offerta complessiva dei servizi e delle opportunità per la prima infanzia aumenti a 4.201 (con un tasso di copertura potenziale del 46,51%). I dati relativi agli anni 2011 e 2012 hanno invece carattere puramente indicativo e verranno precisati in sede di definizione dei programmi annuali.

(b) I dati, rilevati a dicembre 2009, si riferiscono esclusivamente ai posti nelle strutture comunali; nel sistema integrato delle scuole dell'infanzia risultano complessivamente 8.437 posti di cui: scuole comunali 5.187, scuole statali 1.396, scuole paritarie convenzionate 1.854. Risultano inoltre 263 posti nelle scuole paritarie non convenzionate. Il dato dei posti relativo all'anno 2010 è coerente con gli indirizzi per i programmi obiettivo dei Quartieri; i dati relativi agli anni 2011 e 2012 hanno invece carattere puramente indicativo e verranno precisati in sede di definizione dei programmi annuali.

(c) I dati si riferiscono al numero degli iscritti nelle scuole primarie e secondarie di 1° grado statali e non statali. Sono provvisori in quanto rilevati telefonicamente tra settembre e ottobre 2009. I dati, relativi all'anno scolastico 2009-2010, sono così suddivisi: scuole primarie statali 11.807, scuole primarie non statali 2.187; scuole secondarie di 1° grado statali 6.982, scuole secondarie di 1° grado non statali 1.190. Dall'anno scolastico 2010-2011 i dati hanno carattere puramente indicativo.

(d) Il numero delle strutture è stato ottenuto sommando le Case di riposo, le Case protette, le R.S.A., gli Appartamenti protetti e la Comunità Alloggio considerate separatamente anche se coesistenti nello stesso edificio. I dati del 2009 relativi alle strutture residenziali per anziani localizzate nel Comune di Bologna fanno riferimento ai posti disponibili in: case di riposo (958), case protette (1.033), appartamenti protetti (132), comunità Alloggio (10) e residenze sanitarie assistenziali a gestione privata o pubblica (434). I dati relativi agli anni seguenti hanno carattere puramente indicativo e verranno precisati in sede di definizione dei programmi annuali.

(e) Le eventuali estensioni della rete dovute alla realizzazione di piani particolareggiati non sono al momento determinabili.

(f) Il dato si riferisce ai soli Km in servizio, sono esclusi i tratti dismessi.

segue 1.3.2 - STRUTTURE

TIPOLOGIA	ESERCIZIO IN CORSO	PROGRAMMAZIONE PLURIENNALE		
	Anno 2009	Anno 2010	Anno 2011	Anno 2012
1.3.2.11 - Aree verdi, parchi, giardini (g)	1.260 (ha)	1.300 (ha)	1.315 (ha)	1.315 (ha)
1.3.2.12 - Punti luce illuminazione pubblica	43.442	44.000	44.500	44.700
1.3.2.13 - Rete gas in Km.	856	859	863	866
1.3.2.14 - Raccolta rifiuti (totale in tonnellate)	224.788	212.193	212.193	218.559
- raccolta differenziata	SI	SI	SI	SI
1.3.2.15 - Esistenza discarica (h)	SI	SI	SI	SI
1.3.2.16 - Mezzi operativi	4	4	4	4
1.3.2.17 - Veicoli	385	385	385	385
1.3.2.18 - Centro elaborazione dati	SI	SI	SI	SI
1.3.2.19 - Personal computer	3.600	3.650	3.700	3.700
1.3.2.20 - Altre strutture (specificare)				

(g) Compreso il verde scolastico.

(h) La principale discarica si trova ubicata nel comune di Baricella; all'interno del territorio comunale è localizzato invece l'inceneritore.

N.B. I dati relativi agli esercizi 2011 e 2012 presentati nella tabella 1.3.2 - STRUTTURE hanno in linea generale carattere puramente indicativo e verranno precisati in sede di definizione dei programmi annuali.

1.3.3 - ORGANISMI GESTIONALI

	ESERCIZIO IN CORSO	PROGRAMMAZIONE PLURIENNALE		
	Anno 2009	Anno 2010 (a)	Anno 2011 (a)	Anno 2012 (a)
1.3.3.1 CONSORZI	1	1	1	1
1.3.3.2 AZIENDE	3	3	3	3
1.3.3.3. ISTITUZIONI	5	5	5	5
1.3.3.4. SOCIETA' DI CAPITALI	18 (b)	17	17	17
1.3.3.7 Altro	0	0	0	0

(a) I dati relativi agli anni 2010, 2011 e 2012 hanno carattere puramente indicativo e sono suscettibili di variazioni in relazione a decisioni che verranno assunte.

(b) Di cui una partecipazione ceduta a settembre 2009.

1.3.3.1.1. Denominazione Consorzi:

a) Consorzio Università Città.

1.3.3.1.2. Ente/i Associato/i:

a) Comune di Bologna, Università degli Studi di Bologna.

1.3.3.3.1. Denominazione Istituzioni:

- a) Cineteca
- b) Galleria d'arte moderna
- c) Inclusione Sociale e Comunitaria
- d) Biblioteche del Comune di Bologna
- e) Musei Civici di Bologna

1.3.3.3.2. Ente/i Associato/i:

- a) Comune di Bologna
- b) Comune di Bologna
- c) Comune di Bologna
- d) Comune di Bologna
- e) Comune di Bologna

SEGUE 1.3.3 - ORGANISMI GESTIONALI

1.3.3.4.1.1 Denominazione società di capitali: BOLOGNA TURISMO S.r.l. – in liquidazione

1.3.3.4.2.1 Ente/i Associato/i

Soci	Capitale Euro al 31/12/2008	%
Comune di Bologna	8.118,64	79,84
Provincia di Bologna	1.024,68	10,08
CCIAA Bologna	1.024,68	10,08
TOTALE	10.168,00	100,00

1.3.3.4.1.2 Denominazione società di capitali: HERA S.P.A.

1.3.3.4.2.2. Ente/i Associato/i

Soci	Capitale Euro al 31/12/2008	%
TOTALE AREA BOLOGNESE	209.554.241	20,29
di cui Comune di Bologna	152.445.222	14,76
TOTALE CON.AMI E COMUNI IMOLESE	59.438.576	5,76
di cui Comune di Imola	71.480	0,01
di cui Con.AMI	55.369.530	5,39
TOTALE AREA RAVENNA	58.488.530	5,66
di cui Comune di Ravenna	1.000	0,00
di cui Ravenna Holding s.p.a.	49.252.096	4,77
TOTALE AREA RIMINI	35.598.929	3,45
di cui Comune di Rimini	24.085.208	2,33
TOTALE AREA FORLI'- CESENA	63.585.491	6,16
di cui Comune di Forlì	21.877.766	2,12
di cui Comune di Cesena	23.260.003	2,252
TOTALE AREA FERRARA	27.981.480	2,71
di cui Comune di Ferrara	6.605.788	0,64
di cui Ferrara Holding	15.500.000	1,50
TOTALE AREA MODENESE	154.403.288	14,95
di cui HSST	139.605.276	13,52
di cui Comune di Modena	11.872.803	1,15
TOT CAPITALE PUBBLICO	609.050.535	58,97
SOELIA SpA	2.858.451	0,28
Altri Privati	420.828.716	40,75
TOT CAPITALE PRIVATO	423.687.167	41,03
TOT CAPITALE HERA	1.032.737.702	100,00

1.3.3.4.1.3 Denominazione società di capitali: AUTOSTAZIONE DI BOLOGNA S.p.A.

1.3.3.4.2.3. Ente/i Associato/i

Soci	Capitale Euro al 31/12/2008	%
Comune di Bologna	105.043,12	50,50
Provincia di Bologna	52.000,00	25,00
A.T.C. s.p.a.	38.301,12	18,41
A.T.C.M. s.p.a.	4.603,04	2,21
Sita s.p.a.	5.886,40	2,83
Saces s.r.l.	160,16	0,08
Servim Bucci s.r.l.	187,20	0,09
Autolinee Reni s.r.l.	187,20	0,09
Autolinee Sarasini s.a.s.	668,72	0,32
Autostazione Bologna s.p.a.	963,04	0,47
TOTALE	208.000,00	100,00

SEGUE 1.3.3 - ORGANISMI GESTIONALI

1.3.3.4.1.4. Denominazione società di capitali: AEROPORTO G. MARCONI DI BOLOGNA S.p.A.

1.3.3.4.2.4. Ente/i Associato/i

Soci	Capitale Euro al 31/12/2008	%
CCIAA Bologna	37.409.562,50	50,55
Comune di Bologna	12.394.590,00	16,75
Provincia di Bologna	7.400.000,00	10,00
Regione Emilia Romagna	6.510.215,00	8,80
Banca Popolare EM.RO	403.640,00	0,55
Unicredit	2.811.822,50	3,80
Banco Popolare soc. coop	672.727,50	0,91
Credito Emiliano	168.180,00	0,23
Banca Pop S.Felice sul Panaro	33.640,00	0,05
Unione Regionale CCIAA E.R.	33.640,00	0,05
CCIAA Modena	269.092,50	0,36
CCIAA Ferrara	202.067,50	0,27
CCIAA Reggio Emilia	137.787,50	0,19
CCIAA Parma	101.420,00	0,14
Aeroporti Holding srl	5.336.535,00	7,21
Ass. industriali	115.080,00	0,16
TOTALE	74.000.000,00	100,00

1.3.3.4.1.5. Denominazione società di capitali: AFM S.p.A

1.3.3.4.2.5. Ente/i Associato/i

Soci	Capitale Euro al 31/12/2008	%
<i>ADMENTA ITALIA S.p.A.</i>	27.618.214,96	79,91
<i>COMUNI DI:</i>		
Bologna	5.482.222,90	15,86
Calderara di Reno	158.036,76	0,46
Casalecchio di Reno	230.857,62	0,67
San Giovanni in Persiceto	222.077,80	0,55
San Lazzaro di Savena	117.752,88	1,11
Savignano sul Rubicone	189.540,82	0,35
Castenaso	382.696,86	0,64
Pianoro	121.368,10	0,34
Castel Maggiore	6.713,98	0,01
Monzuno	5.164,60	0,02
Galliera	5.164,60	0,01
Lizzano in Belvedere	5.164,60	0,01
Castiglione delle Stiviere	5.164,60	0,01
Castel San Pietro Terme	10.329,20	0,03
TOTALE	34.560.470,28	100,00

1.3.3.4.1.6. Denominazione società di capitali: BANCA POPOLARE ETICA Società Cooperativa per Azioni a responsabilità Limitata

1.3.3.4.2.6. Ente/i Associato/i: il Comune di Bologna detiene nr. 50 azioni dal valore nominale di Euro 52,50, partecipando con un capitale di Euro 2.625,00 pari allo 0,012% del capitale sociale al 31/12/2008 (Euro 22.773.975,00). La compagine societaria è composta da: Enti Locali, associazioni "no profit" e di categoria, privati.

SEGUE 1.3.3 - ORGANISMI GESTIONALI

1.3.3.4.1.7. Denominazione società di capitali: BOLOGNA CONGRESSI S.p.A. (partecipazione ceduta il 24 settembre 2009)

1.3.3.4.2.7. Ente/i Associato/i

Soci	Capitale Euro al 31/12/2008	%
Comune di Bologna	118.785,80	7,67
Fiere Internazionali di Bologna S.p.A.	853.191,92	55,06
CCIAA Bologna	387.345,00	25,00
Associazione commercianti	19.625,48	1,27
Associazione albergatori della Provincia di Bologna	15.493,80	1,00
Aeroporto Bologna S.p.A.	154.938,00	10,00
TOTALE	1.549.380,00	100,00

1.3.3.4.1.8. Denominazione società di capitali: CENTRO AGRO ALIMENTARE BOLOGNA C A A B S.c.p.a. - Società Consortile per Azioni

Soci	Capitale Euro al 31/12/2008	%
Comune di Bologna	41.574.300,53	80,04
CCIAA Bologna	3.932.835,62	7,57
Regione Emilia Romagna	3.178.898,10	6,12
Provincia di Bologna	802.452,00	1,54
Associazioni categoria	99.411,06	0,19
Banche	1.722.861,00	3,32
Altri privati	118.818,00	0,23
Operatori Commerciali	512.295,00	0,99
TOTALE	51.941.871,31	100,00

1.3.3.4.1.9. Denominazione società di capitali: CUP 2000 S.p.A.

1.3.3.4.2.9. Ente/i Associato/i

Soci	Capitale Euro al 31/12/2008	%
REGIONE EMILIA ROMAGNA	139.198,00	28,84
AZIENDA USL DI BOLOGNA	102.088,00	21,15
COMUNE DI BOLOGNA	51.700,00	10,71
ISTITUTI ORTOPEDICI RIZZOLI	51.700,00	10,71
AZIENDA OSPEDALIERA S.ORSOLA	32.932,00	6,82
PROVINCIA DI BOLOGNA	28.435,00	5,89
AZIENDA USL IMOLA	11.526,00	2,39
AZIENDA USL FERRARA (*)	5.000,00	1,04
AZIENDA USL MODENA (*)	5.000,00	1,04
AZIENDA USL CESENA (*)	5.000,00	1,04
AZIENDA USL FORLI' (*)	5.000,00	1,04
AZIENDA USL PIACENZA (*)	5.000,00	1,04
AZIENDA USL RAVENNA (*)	5.000,00	1,04
AZIENDA USL REGGIO EMILIA (*)	5.000,00	1,04
AZIENDA USL RIMINI (*)	5.000,00	1,04
AZIENDA USL PARMA (*)	5.000,00	1,04
AZIENDA OSPEDALIERA DI PARMA (*)	5.000,00	1,04
AZIENDA OSPEDALIERA S. ANNA (FE) (*)	5.000,00	1,04
AZIENDA OSPEDALIERA DI MODENA (*)	5.000,00	1,04
ARCISPEDALE S. MARIA NUOVA (*)	5.000,00	1,04
Totale	482.579,00	100,00

(*) soci sottoscrittori di azioni speciali

Segue 1.3.3 - ORGANISMI GESTIONALI

1.3.3.4.1.10. Denominazione società di capitali: FINANZIARIA BOLOGNA METROPOLITANA S.p.A.

1.3.3.4.2.10. Ente/i Associato/i

Soci	Capitale Euro al 31/12/2008	%
Comune di Bologna	591.000,00	32,83
Provincia di Bologna	591.000,00	32,83
CCIAA di Bologna	591.000,00	32,83
Università di Bologna	9.000,00	0,50
Regione Emilia Romagna	18.000,00	1,00
TOTALE	1.800.000,00	100,00

1.3.3.4.1.11. Denominazione società di capitali: INTERPORTO BOLOGNA S.p.A.

1.3.3.4.2.11. Ente/i Associato/i

Soci	Capitale Euro al 31/12/2008	%
Comune di Bologna	4.824.644	35,10
Provincia di Bologna	2.412.839	17,56
CCIAA di Bologna	811.173	5,90
Trenitalia S.p.A.	204.215	1,49
PRAOIL Oleodotti Italiani S.p.A.	310.717	2,26
ASSICOOP Sicura S.r.l.	340.186	2,48
A.B.S.E.A (associazione bolognese spedizionieri e autotrasportatori)	204.215	1,49
L'Operosa S.c.a.r.l.	150.964	1,10
CARISBO S.p.A.	564.047	4,10
EM.RO. Popolare S.p.A.	368.104	2,68
DEXIA CREDIOP S.p.A.	155.100	1,13
Banca Nazionale del Lavoro Partecipazioni S.p.A.	285.384	2,08
SanPaoloIMI S.p.A.	317.955	2,31
UniCreditoItaliano S.p.A.	1.115.686	8,12
Banca Popolare di Verona e Novara S.c.a.r.l.	196.460	1,43
Le Assicurazioni D'Italia S.p.A.	232.650	1,69
Gruppo Società Artigianato S.r.l.	196.460	1,43
Associazione Industriali di Bologna	705.188	5,12
Interporto Bologna S.p.A.	347.941	2,53
TOTALE	13.743.928	100,00

1.3.3.4.1.12. Denominazione società di capitali: ATC S.P.A.

1.3.3.4.2.12. Ente/i Associato/i

Soci	Capitale Euro al 31/12/2008	%
Comune di Bologna	9.019.800,00	61,62
Provincia di Bologna	5.616.900,00	38,38
TOTALE	14.636.700,00	100,00

Segue 1.3.3 - ORGANISMI GESTIONALI

1.3.3.4.1.13. Denominazione società di capitali: S.R.M. - Società Reti e Mobilità S.P.A.

1.3.3.4.2.13 Ente/i Associato/i

Soci	Capitale Euro al 31/12/2008	%
Comune di Bologna	6.083.200,00	61,62
Provincia di Bologna	3.788.100,00	38,38
TOTALE	9.871.300,00	100,00

1.3.3.4.1.14. Denominazione società di capitali: SE.RI.BO. S.r.l. - Servizi Ristorazione Bologna

1.3.3.4.2.14. Ente/i Associato/i

Soci	Capitale Euro al 31/12/2008	%
Comune di Bologna	510.000,00	51,00
La Campanella Partecipazioni S.r.l.	490.000,00	49,00
TOTALE	1.000.000,00	100,00

1.3.3.4.1.15. Denominazione società di capitali: FIERE INTERNAZIONALI DI BOLOGNA S.P.A. - BolognaFiere

1.3.3.4.2.15. Ente/i Associato/i

Soci	Capitale Euro al 31/12/2008	%
COMUNE DI BOLOGNA	8.246.903,00	10,47
CCIAA Bologna	8.246.903,00	10,47
PROVINCIA DI BO	11.756.350,00	14,92
ASS.NE COMMERCianti PROV. BO	3.509.447,00	4,45
CONFCOOPERATIVE E. R.	3.509.447,00	4,45
UNINDUSTRIA BOLOGNA	7.018.894,00	8,91
CONFARTIGIANATO	3.509.447,00	4,45
CONFERSERCENTI	358.247	0,45
COLLEGIO COSTRUTTORI EDILI E.R.	3.509.447,00	4,45
FBM spa	5.670.533,00	7,20
GL EVENTS ITALIA SPA (già Promotor international srl)	6.865.186	8,71
Banca Popolare E.R.	1.969.500,00	2,50
L'OPEROSA scrI	1.993.508,00	2,53
CARIMONTE HOLDING SpA	1.711.584,00	2,17
PROMOREST srl	5.195.615,00	6,60
FONDAZIONE CASSA SI RISPARMIO BO	4.415.826,00	5,61
ASSIMPRESA	1.148.875,00	1,46
BOLOGNA FIERE SPA	144.288,00	0,18
TOTALE	78.780.000,00	100,00

Segue 1.3.3 - ORGANISMI GESTIONALI

1.3.3.4.1.16. Denominazione società di capitali: PROMOBOLOGNA S.c.ar.l.

1.3.3.4.2.16. Ente/i Associato/i

Soci	Capitale Euro al 31/12/2008	%
Comune di Bologna	25.000,00	31,85
Provincia di Bologna	25.000,00	31,85
CCIAA Bologna	25.000,00	31,85
Associazione intercomunale cinque castelli	500,00	0,64
Associazione intercomunale Reno -Galliera	500,00	0,64
Associazione intercomunale Valle dell'Idice	500,00	0,64
Comune di Casalecchio congiuntamente al Comune di Zola Predosa	500,00	0,64
Comunità montana cinque valli bolognesi – zona 11	500,00	0,64
Associazione intercomunale Terre di Pianura	500,00	0,64
Associazione intercomunale Terre d'acqua	500,00	0,64
TOTALE	78.500,00	100,00

1.3.3.4.1.17. Denominazione società di capitali: L'IMMAGINE RITROVATA S.R.L.

1.3.3.4.2.17. Ente/i Associato/i

La società è stata acquisita dal Comune di Bologna in data 11/07/2006.

Soci	Capitale Euro al 31/12/2008	%
Comune di Bologna	26.000,00	100,00
TOTALE	26.000,00	100,00

1.3.3.4.1.18. Denominazione società di capitali: Sintra Bologna Srl

1.3.3.4.2.18. Ente/i Associato/i

Soci	Capitale Euro al 31/12/2008	%
Comune di Bologna	20.000,00	100,00
TOTALE	20.000,00	100,00

1.3.3.5.1. Servizi gestiti in concessione

1.3.3.5.2. Soggetti che svolgono i servizi

1.3.3.6.1. - Unione di Comuni (se costituita) n° 0

- Comuni uniti (indicare i nomi per ciascuna unione) 0

1.3.4 - ACCORDI DI PROGRAMMA E ALTRI STRUMENTI DI PROGRAMMAZIONE NEGOZIATA

1.3.4.1.1 - ACCORDO DI PROGRAMMA
Oggetto: Intesa per la definizione di un nuovo assetto del sistema ferroviario nell'area metropolitana bolognese. Accordo integrativo ed attuativo.
Altri soggetti partecipanti: Ministero dei Trasporti Provincia di Bologna Regione Emilia-Romagna Ferrovie dello Stato S.p.A. TAV S.p.A.
Impegni di mezzi finanziari: 13.427.879,38 Euro: a carico degli Enti Locali con il coinvolgimento della RER, Ente Fiere, S.A.B 46.481.120,91: a carico FS 24.531.702,00: a carico TAV
Durata dell'accordo: 1997-2004
L'accordo è tuttora operativo. In data 19/06/2007 è stato sottoscritto un accordo per il completo sviluppo ed attuazione del servizio ferroviario metropolitano bolognese (SFM) che aggiorna gli accordi precedenti (l'accordo è in attesa di ratifica da parte dei ministeri dei trasporti ed infrastrutture che devono finanziarlo). Con delibera P.G. 76138/08 è stato approvato un accordo con RFI relativamente all'aggiornamento progettuale ed alla ripartizione dei costi relativamente alla fermata SFM Mazzini.
Data di sottoscrizione: intesa 29/7/1994, accordo 17/7/1997, nuovo accordo SFM 19/06/2007, accordo per fermata SFM Mazzini 7/8/2008

1.3.4.1.2 - ACCORDO DI PROGRAMMA
Oggetto: Accordo per la riorganizzazione della mobilità, il miglioramento dell'accesso alle aree urbane e l'erogazione dei servizi di trasporto pubblico locale 1997-2000
Altri soggetti partecipanti: Provincia di Bologna Regione Emilia-Romagna ATC S.p.A.
Impegni di mezzi finanziari: 69.798.633,46 Euro
Durata dell'accordo: fino a conclusione lavori
L'accordo è ancora operativo per gli interventi relativi alle stazioni del Servizio Ferroviario Metropolitano
Data di sottoscrizione: 13/10/1997

1.3.4.1.3 - ACCORDO DI PROGRAMMA
Oggetto: Accordo per la realizzazione del progetto di trasporto pubblico a guida vincolata (TPGV) - Civis
Altri soggetti partecipanti: Provincia di Bologna Comune di San Lazzaro di Savena Regione Emilia Romagna ATC S.p.A.
Impegni di mezzi finanziari Comune di Bologna: 20.658.275,96 Euro (18.334.219,92 CoBo e 2.324.056,04 ATC come recupero d'imposta dell'opera) Costo complessivo opera collegata/e: 182.160.492,71 Euro
Durata dell'accordo: fino a conclusione lavori (ipotesi nel 2011)
L'accordo è stato approvato con delibera consiliare n.260 del 30/10/2002 e delibera consiliare odg 119 del 14 -04 -2003. Nel corso del 2006 è stata avviata la procedura di approvazione di una variante al progetto definitivo approvato, in seguito alla modifica del tracciato. Il 15/05/2007 si è conclusa la conferenza dei servizi di approvazione del progetto definitivo ed è stato sottoscritto un nuovo accordo di programma approvato con Delibera di Consiglio odg 142 del 4.6.2007
Data di sottoscrizione: novembre 2002, marzo 2003, maggio 2007

1.3.4 - ACCORDI DI PROGRAMMA E ALTRI STRUMENTI DI PROGRAMMAZIONE NEGOZIATA

1.3.4.1.4 – ACCORDO DI PROGRAMMA
Oggetto: Accordo per la riorganizzazione della mobilità e la qualificazione dell'accesso ai servizi di interesse pubblico per il triennio 2001-2003
Altri soggetti partecipanti: Regione Emilia Romagna, Provincia di Bologna, Comune di Imola
Impegni di mezzi finanziari Comune di Bologna: 7.935.130 euro
Costo complessivo opera collegata/e: 16.297.700 euro
Durata: Fino a conclusione dei lavori.
L'accordo è tuttora operativo.
Data di sottoscrizione: 27/9/2001

1.3.4.1.5 - ALTRI STRUMENTI DI PROGRAMMAZIONE NEGOZIATA
Oggetto: Accordo per la realizzazione del collegamento Nord-Sud nell'ambito del "Progetto Nodo ferroviario di Bologna"
Altri soggetti partecipanti: Ferrovie dello Stato S.p.A. TAV S.p.A.
Impegni di mezzi finanziari Comune di Bologna: Non specificati
Costo complessivo opera collegata/e: (Asse nord – sud: galleria artificiale da via Bovi Campeggi a via Carracci con ricucitura a via Carracci) 55.000.000,00
Durata: Indeterminata (legata alla realizzazione del collegamento)
L'accordo è tuttora operativo; con delibera di Giunta prog. 208 del 3/07/2007 è stato approvato l'Accordo per favorire la realizzazione degli interventi infrastrutturali a supporto della nuova stazione ferroviaria di Bologna, tra cui l'Asse Nord Sud
Data di sottoscrizione: Convenzione 8/6/1999, Intesa 7/6/2001, Accordo 20/06/2007

1.3.4.1.6 - ALTRI STRUMENTI DI PROGRAMMAZIONE NEGOZIATA
Oggetto: Accordo procedimentale per la regolamentazione delle attività connesse alla realizzazione della variante "Nuovi criteri di sicurezza in galleria" del sistema alta velocità Milano – Napoli (tratta Bologna – Firenze). Interventi di mitigazione dell'impatto socio – ambientale: Bretella del Dazio e sottoferrovia ciclo – pedonale presso la fermata S. Rufillo.
Altri soggetti partecipanti: FIAT S.p.A. TAV S.p.A.
Impegni di mezzi finanziari Comune di Bologna: 2.531.000 Euro
Costo complessivo opera collegata/e: Stima di massima 5.500.000,00 euro
Durata: Fino a conclusione dei lavori.
L'accordo è tuttora operativo. Con delibera P.G. 203727/08 è stato approvato un accordo attuativo tra Provincia e Comune relativo all'attuazione della variante alla S.P. 65 della Futa presso Rastignano ed il tratto di collegamento denominato Bretella del Dazio.
Data di sottoscrizione: 08/06/2004; accordo attuativo 5/9/2008

**segue 1.3.4 - ACCORDI DI PROGRAMMA E ALTRI STRUMENTI DI
PROGRAMMAZIONE NEGOZIATA**

1.3.4.1.7 - ALTRI STRUMENTI DI PROGRAMMAZIONE NEGOZIATA
Oggetto: Adeguamento e potenziamento del sistema autostradale e tangenziale di Bologna. Aggiornamento della convenzione sottoscritta in data 8/02/2002
Altri soggetti partecipanti: Regione Emilia Romagna Anas S.p.A. Autostrade per l'Italia Spa Provincia di Bologna Comune di Bazzano Comune di Crespellano Comune di S. Lazzaro di Savena Bologna Fiere S.p.A. Società Aeroporto Guglielmo Marconi S.p.A.
Impegni di mezzi finanziari Comune di Bologna: 5.166.000 Euro (già reperiti tramite mutuo)
Costo complessivo opera collegata/e: 134.000.000 euro
Durata: Lavori relativi alla convenzione vigente in via di conclusione
I lavori relativi alla convenzione vigente (che prevede a carico del Comune di Bologna un contributo di euro 5.166.000 + lavori già effettuati direttamente dal Comune per un valore di euro 1.806.566,23) sono già stati terminati. E' in corso di discussione una convenzione integrativa per lavori supplementari richiesti dal Comune di Bologna, successivamente all'avvenuta approvazione del progetto definitivo, da effettuarsi a carico di Autostrade. L'eventuale maggior costo derivante dalla firma di questa convenzione per il Comune di Bologna è già stato finanziato.
Data di sottoscrizione: 04/08/2004

1.3.4.1.8 – ACCORDO DI PROGRAMMA
Oggetto: accordo di programma per la mobilità sostenibile (triennio 2003-2005) e per i servizi minimi autofiltranviari (triennio 2004-2006)
Altri soggetti partecipanti: Regione Emilia-Romagna, Provincia di Bologna, Comune di Imola, Società Reti Mobilità (SRM)
Impegni di mezzi finanziari Comune di Bologna: 3.380.000 euro
Costo complessivo opera collegata/e: 8.726.000 euro
Durata: fino alla conclusione dei lavori degli interventi interessati dai finanziamenti
L'accordo è tuttora operativo
Data di sottoscrizione: anno 2003

1.3.4.1.9 ALTRI STRUMENTI DI PROGRAMMAZIONE NEGOZIATA
Oggetto: Piano Nazionale della Sicurezza Stradale: primo programma annuale di attuazione 2002. Progetto integrato per la messa in sicurezza di intersezioni e tratti stradali urbani e strumenti di monitoraggio.
Altri soggetti partecipanti: Regione Emilia Romagna
Impegni di mezzi finanziari Comune di Bologna: 1.059.000 euro
Costo complessivo opera collegata/e: 1.684.000 euro
Durata: Fino a conclusione dei lavori (prevista per il 2009-2010).
L'accordo è tuttora operativo
Data di sottoscrizione: 2/10/2006

**segue 1.3.4 - ACCORDI DI PROGRAMMA E ALTRI STRUMENTI DI
PROGRAMMAZIONE NEGOZIATA**

1.3.4.1.10 - ACCORDO DI PROGRAMMA
Oggetto: Accordo di programma preliminare per l'attuazione del programma di interventi infrastrutturali di eliminazione di passaggi a livello sulla linea ferroviaria Bologna – Portomaggiore, nell'ambito del territorio comunale.
Altri soggetti partecipanti: Regione Emilia Romagna, FER
Impegni di mezzi finanziari Comune di Bologna: 5.484.000 Euro (di cui 2.484.000 da contributo UNIFIMM). Costo complessivo opera collegata/e: 30.500.000 euro
Durata: Indeterminata
L'accordo è tuttora operativo
Data di sottoscrizione: 03/06/2004

1.3.4.1.11 - ACCORDO DI PROGRAMMA
Oggetto: Accordo di programma preliminare per l'attuazione del secondo lotto parte B e del lotto 2-bis dell'asse lungosavena, con definizione degli oneri di infrastrutturazione e urbanizzazione.
Altri soggetti partecipanti: Comune di Castenaso, Hera, Regione Emilia Romagna
Impegni di mezzi finanziari Comune di Bologna: 4.532.913,78 Euro Costo complessivo opera collegata/e: 11.831.025,89 euro
Durata: Fino a termine lavori (ipotesi 2013)
Data di sottoscrizione: 25/05/2000. Con delibera P.G. 58646/2009 è stato approvato l'aggiornamento dell'accordo di programma preliminare, sottoscritto il 05/05/2009 aumentando il contributo a carico del Comune di Bologna; con delibera P.G. 114666/2009 è stata approvata una convenzione con la quale la Regione Emilia Romagna co-finanzia i costi aggiuntivi del progetto per ulteriori 2.650.000 euro.

1.3.4.1.12 - ALTRI STRUMENTI DI PROGRAMMAZIONE NEGOZIATA
Oggetto: Assetti logistici, infrastrutturali e urbanistici conseguenti all'attraversamento urbano della linea Alta velocità Milano-Napoli propedeutico alla formazione degli accordi di programma con Regione Emilia-Romagna e Provincia di Bologna su: Servizio Ferroviario Metropolitan, Supporti infrastrutturali, Nuova Stazione Ferroviaria
Valorizzazione delle aree FS
Altri soggetti partecipanti: Ferrovie dello Stato S.p.A.
Impegni di mezzi finanziari: Senza oneri a carico del Comune di Bologna
Durata: fino alla completa attuazione degli impegni
Con Delibera di Consiglio P.G. 116691/2001 avviene la presa d'atto dell'avvenuta sottoscrizione di protocollo d'intesa tra FS Spa e Comune di Bologna in data 07/06/2001, sugli aggiornamenti relativi agli assetti logistici, infrastrutturali e urbanistici conseguenti all'attraversamento urbano della linea Milano-Napoli. Con delibera di Giunta prog. 208 del 3/07/2007 è stato approvato l'Accordo per favorire la realizzazione degli interventi infrastrutturali a supporto della nuova stazione ferroviaria di Bologna.
Data di sottoscrizione: Intesa 7/6/2001; Accordo 20/06/2007

1.3.4.1.13 - ALTRI STRUMENTI DI PROGRAMMAZIONE NEGOZIATA
Oggetto: Accordo relativo alla realizzazione dell'opera pubblica denominata "People mover".
Altri soggetti partecipanti: Regione Emilia Romagna, Provincia di Bologna, RFI, Società Aeroporto
Senza oneri per il Comune di Bologna
Costo complessivo opera: 101.683.544,06 euro
Durata: Fino al completamento dell'opera (prevista per il 2011)
Data di sottoscrizione: 23 luglio 2007 accordo Regione (DELIBERA DI GIUNTA PG 146529/2007) 14 marzo 2007 accordo RFI (DELIBERA DI GIUNTA PG 5780/2007) 23 luglio 2007 accordo aeroporto (DELIBERA DI GIUNTA PG 145690/2007)

**segue 1.3.4 - ACCORDI DI PROGRAMMA E ALTRI STRUMENTI DI
PROGRAMMAZIONE NEGOZIATA**

1.3.4.1.14 - ACCORDO DI PROGRAMMA
Oggetto: Convenzione Comune – FS (RFI) per la soppressione dei Passaggi a Livello sulla linea ferroviaria Bologna-Padova e la realizzazione delle opere sostitutive (sottovia).
Altri soggetti partecipanti: RFI
Impegni di mezzi finanziari: Comune di Bologna: 6.512.965,20 Euro costo complessivo opera: 18.000.000,00 Euro
Durata dell'accordo: fino al completamento delle opere
Data di sottoscrizione: la convenzione è stata approvata con delibera di Giunta P.G. 173623/2000; con delibera di Giunta P.G. 134926/2009 è stata approvata l'appendice alla convenzione del 2000, con un nuovo contributo a carico del Comune di Bologna pari ad Euro 512.965,20 per interventi aggiuntivi.

1.3.4.1.15 - ACCORDO DI PROGRAMMA
Oggetto: programma di finanziamenti per il miglioramento della qualità dell'aria nelle aree urbane e per il potenziamento del trasporto pubblico.
Altri soggetti partecipanti: Ministero dell'Ambiente e della Tutela del Territorio e del Mare
Impegni di mezzi finanziari: Comune di Bologna: Euro 2.376.000,00 Ministero: Euro 6.675.200,00 ATC Spa: Euro 660.000,00 costo complessivo delle opere: Euro 9.711.200,00
Durata dell'accordo: fino al completamento delle opere
Data di sottoscrizione: 10/12/2007

1.3.4.1.16 - ACCORDO DI PROGRAMMA
Oggetto: accordo di programma per la mobilità sostenibile e per i servizi minimi autofiloviari per il periodo 2007-2010.
Altri soggetti partecipanti: Regione Emilia Romagna, Provincia di Bologna, Comune di Imola, Società Reti e Mobilità S.P.A. (SRM)
Impegni di mezzi finanziari: Comune di Bologna: Euro 2.080.000,00 Regione Emilia Romagna: Euro 2.320.000,00 costo complessivo delle opere: Euro 4.400.000,00
Durata dell'accordo: fino al completamento delle opere
Data di sottoscrizione: 15/12/2008

1.3.4.1.17 - ACCORDO DI PROGRAMMA
Oggetto: programma di finanziamenti per il miglioramento della qualità dell'aria nelle aree urbane e per il potenziamento del trasporto pubblico. Seconda annualità.
Altri soggetti partecipanti: Ministero dell'Ambiente e della Tutela del Territorio e del Mare
Impegni di mezzi finanziari: Comune di Bologna: Euro 262.500,00 Ministero: Euro 2.362.500,00 ATC Spa: Euro 750.000,00 costo complessivo delle opere: Euro 3.375.000,00
Durata dell'accordo: fino al completamento delle opere
Data di sottoscrizione: 01/12/2008

**segue 1.3.4 - ACCORDI DI PROGRAMMA E ALTRI STRUMENTI DI
PROGRAMMAZIONE NEGOZIATA**

1.3.4.2.1 – ACCORDO DI PROGRAMMA
Oggetto: Attuazione di un edificio ad uso uffici della Regione Emilia-Romagna nel Fiera District, a completamento del programma di trasferimento e concentramento degli uffici regionali e attuazione a carico della Regione Emilia-Romagna di un'area di 16.000 mq destinata a Zona per verde urbano e territoriale (CVT)
Altri soggetti partecipanti: Provincia di Bologna (per le competenze in materia urbanistica) Regione Emilia-Romagna
Impegni di mezzi finanziari: Impegno accessorio assunto dalla Regione Emilia-Romagna di assunzione a proprio carico di tutte le spese che il Comune andrà a sostenere per l'acquisizione delle aree destinate a CVT, stimate in 774.685,35 Euro e di sistemazione a verde a cura e spese della Regione Emilia-Romagna
Durata dell'accordo: L'attuazione degli interventi edilizi è regolata dalla concessione edilizia come da norme vigenti; l'impegno finanziario accessorio è collegato alle procedure acquisitive comunali L'accordo è operativo Data di sottoscrizione: 6/12/1996

1.3.4.2.2 – ACCORDO DI PROGRAMMA
Oggetto: Accordo di programma per il riassetto della Riva Calzoni Spa nell'area metropolitana bolognese (trasferimento dei reparti corrispondenti alla Calzoni Spa in località Bargellino del Comune di Calderara di Reno) e realizzazione di interventi di recupero e riqualificazione nel comparto dismesso e da dismettere in Via Emilia Ponente n. 72 (Comune di Bologna).
Altri soggetti partecipanti: Provincia di Bologna in quanto programma in variante agli strumenti urbanistici vigenti Comune di Calderara di Reno Riva Calzoni S.p.A.
Impegni di mezzi finanziari: Senza oneri a carico del Comune di Bologna
Durata dell'accordo: 8 anni decorrenti dalla data di pubblicazione sul BUR del decreto del Presidente della Provincia di approvazione (BUR n. 88 del 14/7/99). L'accordo è da prorogare in quanto attualmente in attuazione. L'accordo è operativo Data di sottoscrizione: 26/5/99

1.3.4.2.3- ACCORDO DI PROGRAMMA
Oggetto: Riqualificazione di un'area in stato di degrado e di abbandono ambientale, ubicata in Via Masia nei pressi della ferrovia Veneta, mediante un intervento di demolizione dell'edificio ad uso industriale esistente e nuova costruzione di un edificio ad uso prevalentemente residenziale e terziario diffuso. Contestuale cessione gratuita di un'area non attrezzata in Via Canova (ex CVT di mq 6.026) e modifica della zonizzazione di una porzione di Via Musolesi da area stradale ad area da attrezzare a verde di pertinenza dell'adiacente edificio scolastico. Versamento di oneri ulteriori pari a 180.000 Euro (R3.43)
Altri soggetti partecipanti: Provincia di Bologna in quanto programma in variante agli strumenti urbanistici vigenti Cooperativa Edificatrice MURRI Soc. Coop. a r.l. (già MAGUS S.r.l.)
Impegni di mezzi finanziari: Senza oneri a carico del Comune di Bologna
Durata dell'accordo: 5 anni dalla data di pubblicazione sul BUR del decreto del Presidente della Provincia di approvazione dell'accordo. L'accordo è stato prorogato, la nuova scadenza è stata fissata al 19/3/2010. L'accordo è operativo Data di sottoscrizione: 9/1/2003

**segue 1.3.4 - ACCORDI DI PROGRAMMA E ALTRI STRUMENTI DI
PROGRAMMAZIONE NEGOZIATA**

1.3.4.2.4- ACCORDO DI PROGRAMMA																							
<p>Oggetto: Accordo di programma per la Riqualificazione Urbana (PRU) Pilastro (art. 12 lett. C) decreto Ministro Lavori Pubblici 21 dicembre 1994</p> <p>Il programma prevede la realizzazione di opere di riqualificazione dell'ambito urbano denominato "Pilastro", con insediamento di attività economiche e con il ridisegno degli spazi pubblici, valorizzando le strutture esistenti di proprietà comunale destinate ad attrezzature sociali. In particolare si prevede la realizzazione di opere a verde e arredo, stradali e percorsi pedonali, riqualificazione del Parco Pasolini, sistemazione di Piazza Lipparini e recupero integrale dell'Auditorium e fabbricati annessi. E' altresì previsto un programma di manutenzione di fabbricati ex PEEP da parte dello IACP, correlato al programma di opere pubbliche.</p>																							
<p>Altri soggetti partecipanti: Ministero dei Lavori Pubblici Regione Emilia-Romagna Attuatori privati Provincia di Bologna (per le competenze in materia urbanistica)</p>																							
<p>Impegni di mezzi finanziari: L'Accordo di Programma relativo al PRU Pilastro prevede il conferimento complessivo delle risorse, pubbliche e private, ad una contabilità speciale, già istituita con Decreto del Ministro del Tesoro presso la Banca d'Italia, gestita dal Funzionario Delegato, con esclusione delle risorse gestite attraverso la contabilità intestata allo IACP per la realizzazione degli interventi manutentivi.</p> <p>In particolare:</p> <table border="0"> <tr> <td>Ministero dei Lavori Pubblici</td> <td>Euro</td> <td>1.328.843,60</td> <td></td> </tr> <tr> <td>Regione Emilia-Romagna</td> <td>"</td> <td>1.084.559,49</td> <td>(di cui 413.165,52 per interventi IACP)</td> </tr> <tr> <td>Comune di Bologna</td> <td>"</td> <td>1.195.081,27</td> <td></td> </tr> <tr> <td>Risorse private</td> <td>"</td> <td>558.806,36</td> <td></td> </tr> <tr> <td>Totale</td> <td>"</td> <td>4.167.290,72</td> <td></td> </tr> </table>				Ministero dei Lavori Pubblici	Euro	1.328.843,60		Regione Emilia-Romagna	"	1.084.559,49	(di cui 413.165,52 per interventi IACP)	Comune di Bologna	"	1.195.081,27		Risorse private	"	558.806,36		Totale	"	4.167.290,72	
Ministero dei Lavori Pubblici	Euro	1.328.843,60																					
Regione Emilia-Romagna	"	1.084.559,49	(di cui 413.165,52 per interventi IACP)																				
Comune di Bologna	"	1.195.081,27																					
Risorse private	"	558.806,36																					
Totale	"	4.167.290,72																					
<p>Durata dell'accordo: la durata complessiva dell'Accordo è stabilita in dieci anni ma per alcuni interventi la scadenza è stata prorogata al 24.12.2010.</p> <p>I lavori per l'esecuzione degli interventi pubblici previsti dall'accordo hanno avuto inizio entro 10 mesi dalla sottoscrizione dell'Accordo, come previsto dal medesimo. Il cronoprogramma degli interventi costituisce allegato dell'Accordo ed è verificato dal Collegio di Vigilanza</p> <p>L'accordo è operativo</p> <p>Data di sottoscrizione: 16/4/1998</p>																							

1.3.4.2.5- ACCORDO DI PROGRAMMA			
<p>Oggetto: Miglioramento dell'offerta scolastica nel Quartiere Savena mediante la realizzazione di un nuovo polo scolastico nell'area del "Buon Pastore", che, nell'ambito di un accordo di permuta di immobili tra Comune e CARISBO (di cui alla deliberazione OdG 43/2002), destinata integralmente ad attrezzature scolastiche dell'obbligo a seguito della variante, viene ceduta al Comune di Bologna.</p> <p>CARISBO acquisisce un lotto edificabile ad uso direzionale nel comparto della zona R5 "Dozza", un'area di via Stalingrado destinata, a seguito della variante, ad attività direzionali e terziarie; le Scuole Ferrari, una volta dismesse, avranno con una variante, una destinazione residenziale di completamento che consentirà la costruzione di un edificio prevalentemente destinato ad usi residenziali previa cessione al Comune delle relative dotazioni territoriali.</p>			
<p>Altri soggetti partecipanti: Provincia di Bologna in quanto programma in variante agli strumenti urbanistici vigenti CARISBO</p>			
<p>Impegni di mezzi finanziari:</p> <p>CARISBO: versamento al Comune di Bologna di € 1.623384,86 circa e spese contrattuali</p> <p>Comune : rimborso a Carisbo delle spese di progettazione del polo scolastico e spese contrattuali</p>			
<p>Durata dell'accordo: fino alla completa attuazione degli impegni</p> <p>L'accordo è operativo</p> <p>Data di sottoscrizione: 25/05/2004</p>			

**segue 1.3.4 - ACCORDI DI PROGRAMMA E ALTRI STRUMENTI DI
PROGRAMMAZIONE NEGOZIATA**

1.3.4.2.6- ACCORDO DI PROGRAMMA
Oggetto: Accordo (di cui alla deliberazione OdG 192/2002) per la cessione al Comune di Bologna da parte di privati di un'area a verde sita in via Pesci già vincolata dal Ministero dei Beni e Attività Culturali come "singolare esempio di impianto protoindustriale di allevamento avicolo", da destinarsi a parco ricreazionale pubblico a carattere didattico, contro edificabilità per 400 mq destinati ad usi residenziali, a seguito di variante che ha individuato su parte dell'area un lotto edificabile con destinazione a zona residenziale di completamento.
Altri soggetti partecipanti: Provincia di Bologna in quanto programma in variante agli strumenti urbanistici vigenti Impresa edile Geom. Mario Guidi
Impegni di mezzi finanziari: Senza oneri a carico del Comune di Bologna
Durata dell'accordo: fino alla completa attuazione degli impegni L'accordo è operativo Data di sottoscrizione: 05/05/2004

1.3.4.2.7- ACCORDO TERRITORIALE
Oggetto: Accordo territoriale ex articolo 15 della LR 20/2000 del Polo Ospedaliero S. Orsola-Malpighi, individuato dalla Provincia di Bologna come "polo funzionale" di rilevanza nazionale e metropolitano, avente come obiettivi: a) un programma di riorganizzazione e qualificazione delle strutture dell'offerta strettamente integrato con il programma di riorganizzazione e sviluppo delle funzioni ospedaliere e territoriali dell'Azienda USL Città di Bologna; b) la riorganizzazione e il miglioramento dell'accessibilità pubblica alla struttura ospedaliera attraverso misure in grado di soddisfare il fabbisogno di spostamenti sia di carattere urbano che di scala provinciale; c) il miglioramento della qualità ambientale interna all'area ospedaliera, da realizzarsi all'interno del programma di riorganizzazione aziendale 2000-2010; d) la riqualificazione e riorganizzazione dei servizi universitari.
Altri soggetti partecipanti: Regione Emilia Romagna Provincia di Bologna Azienda Ospedaliera di Bologna Policlinico S.Orsola-Malpighi Alma Mater Studiorum Università di Bologna
Impegni di mezzi finanziari: Senza oneri a carico del Comune di Bologna
Durata dell'accordo: fino alla completa attuazione degli impegni L'accordo è operativo Data di sottoscrizione: 15/10/2002

1.3.4.2.8- ACCORDO DI PROGRAMMA
Oggetto: Accordo di programma di attuazione dell'accordo territoriale del polo ospedaliero S. Orsola per la riorganizzazione e riqualificazione dell'attuale complesso, mediante realizzazione del Polo Tecnologico, del Polo Chirurgico e del Polo Cardiologico-Cardiochirurgico con riconoscimento di potenzialità edificatoria aggiuntiva.
Altri soggetti partecipanti: Provincia di Bologna in quanto programma in variante agli strumenti urbanistici vigenti Azienda Ospedaliera di Bologna Policlinico S.Orsola-Malpighi Alma Mater Studiorum Università di Bologna
Impegni di mezzi finanziari: Senza oneri a carico del Comune di Bologna
Durata dell'accordo: 10 anni dalla data di pubblicazione sul BUR del decreto del Presidente della Provincia di approvazione dell'accordo L'accordo è operativo Data di sottoscrizione: 15/10/2002

**segue 1.3.4 - ACCORDI DI PROGRAMMA E ALTRI STRUMENTI DI
PROGRAMMAZIONE NEGOZIATA**

1.3.4.2.9 - ACCORDO TERRITORIALE
Oggetto: Accordo territoriale ex articolo 15 della LR 20/2000 per il potenziamento del Quartiere Fieristico, individuato dalla Provincia di Bologna come "polo funzionale" di rilevanza metropolitana, avente come obiettivi: a) la qualificazione e l'ampliamento delle strutture esistenti nel rispetto dei condizionamenti infrastrutturali, ambientali e paesaggistici; b) la riorganizzazione e il miglioramento della mobilità, della sosta e dell'accessibilità pubblica; c) il miglioramento della qualità ambientale estesa anche alle aree limitrofe.
Altri soggetti partecipanti: Provincia di Bologna Ente Fiere Internazionali di Bologna
Impegni di mezzi finanziari: Senza oneri a carico del Comune di Bologna
Durata dell'accordo: fino alla completa attuazione degli impegni L'accordo è operativo Data di sottoscrizione: 25/1/2002

1.3.4.2.10 - ACCORDO TERRITORIALE
Oggetto: Accordo territoriale ex articolo 15 della LR 20/2000 per la riqualificazione dell'area aziendale di Via Berti Pichat (BO) e la parziale rilocalizzazione delle attività operative nel polo energetico ambientale di Via del Frullo, avente come obiettivi: a) la riorganizzazione e il miglioramento della mobilità e dell'accessibilità pubblica; b) qualificazione della dotazione dei servizi.
Altri soggetti partecipanti: Provincia di Bologna Comune di Castenaso Comune di Granarolo dell'Emilia Seabo S.p.A.
Impegni di mezzi finanziari: Senza oneri a carico del Comune di Bologna
Durata dell'accordo: fino alla completa attuazione degli impegni L'accordo, operativo, è attualmente in fase di revisione Data di sottoscrizione: 12/12/2002

1.3.4.2.11 - ACCORDO TERRITORIALE
Oggetto: Accordo territoriale stralcio fra Provincia di Bologna, Regione Emilia Romagna, Comune di Bologna e Alma Mater Studiorum - Università degli Studi di Bologna, ai sensi dell'art. 15 L.R. 20/2000, relativo allo sviluppo edilizio dell'Ateneo nell'area CNR-Navile. L'Accordo ha l'obiettivo di consentire l'attuazione prioritaria dell'insediamento universitario dei dipartimenti scientifici nel comparto CNR-Navile e aree limitrofe, quale stralcio del complessivo Accordo Territoriale per il Polo funzionale "Università". L'attuazione delle intese avverrà attraverso lo strumento dell'Accordo di Programma ex art. 40 della LR n.20/2000, fatta salva la procedura di intesa in ordine alla localizzazione delle opere pubbliche di interesse statale non conformi agli strumenti urbanistici, di cui all'art.81 del DPR 24 luglio 1977 n.616, al DPR 18 aprile 1994 n.383 e all'art.37 della L.R. 24 marzo 2000 per la realizzazione della sede della Facoltà di Farmacia e del Corso di Laurea in Biotecnologie, stante i motivi d'urgenza segnalati dall'Università degli Studi di Bologna.
Altri soggetti partecipanti: Provincia di Bologna Regione Emilia Romagna Università degli Studi
Impegni di mezzi finanziari: Senza oneri a carico del Comune di Bologna
Durata dell'accordo: fino alla completa attuazione degli impegni L'accordo è operativo Data di sottoscrizione: 08/05/2006

**segue 1.3.4 - ACCORDI DI PROGRAMMA E ALTRI STRUMENTI DI
PROGRAMMAZIONE NEGOZIATA**

1.3.4.2.12 - ALTRI STRUMENTI DI PROGRAMMAZIONE NEGOZIATA
Oggetto: Definizione delle modalità di attuazione dello sviluppo edilizio dell'Università di Bologna e di offerta dei servizi agli studenti.
Altri soggetti partecipanti: Alma Mater Studiorum Università di Bologna
Impegni di mezzi finanziari: Senza oneri a carico del Comune di Bologna
Durata: fino alla completa attuazione degli impegni L'accordo è operativo Data di sottoscrizione: 23/7/2002 (Rif. OdG 210/2002)

1.3.4.2.13 - ALTRI STRUMENTI DI PROGRAMMAZIONE NEGOZIATA
Oggetto: Definizione delle modalità di attuazione dello sviluppo dell'Aeroporto di Bologna e di offerta dei servizi in coerenza al Piano Industriale predisposto nel 2000 da SAB ed avente in particolare i seguenti obiettivi: a) definizione di un accordo territoriale ex articolo 15 della LR 20/2000 finalizzato a individuare vincoli urbanistici di sviluppo del territorio per l'area di sedime e per le aree limitrofe con particolare riguardo al rumore aeroportuale nonché promuovere iniziative di riqualificazione urbana atte ad assicurare lo sviluppo delle attività di servizio collegate a quelle aeroportuali; b) la riorganizzazione e il miglioramento della mobilità e dell'accessibilità anche attraverso la realizzazione di un casello autostradale dedicato; c) istituzione di una Commissione congiunta per la valutazione e gestione delle pratiche relative agli aspetti igienico edilizi con la partecipazione di AUSL e ARPA; d) potenziamento delle misure di vigilanza, prevenzione e controllo del territorio da parte della polizia municipale e in collaborazione con SAB; e) potenziamento della modalità di informazione e accoglienza dei passeggeri/visitatori e iniziative di promozione sui temi di ambiente, traffico, turismo rivolte anche al mercato estero.
Altri soggetti partecipanti: Aeroporto Guglielmo Marconi di Bologna
Impegni di mezzi finanziari: Senza oneri a carico del Comune di Bologna
Durata dell'accordo: fino alla completa attuazione degli impegni L'accordo è operativo Data di sottoscrizione: 15/07/2002

1.3.4.2.14 - ACCORDO DI PROGRAMMA
Oggetto: Accordo di programma in variante alla pianificazione territoriale e urbanistica ai sensi dell'art. 5 della L.R. n. 19/98 e dell'art. 40 della L.R. n. 20/00 per la realizzazione del Programma di Riqualificazione Urbana tra Comune di Bologna, Provincia di Bologna e soggetti attuatori.
Altri soggetti partecipanti: Provincia di Bologna, Proprietari (n. 25 proposte)
Impegni di mezzi finanziari
QUARTIERE BORGO PANIGALE O.d.G. 136 € 625.000,00 CONTRIBUTO PRIVATO
Realizzazione Centro Giovanile La Morara (recupero struttura esistente) € 620.000,00
Aquisizione struttura ex Croce Rossa per sede vigili di quartiere (P.M.) € 279.000,00
Totale € 899.000,00
€ 274.000,00 (riserva oneri)
Interramento linea ENEL Viale Togliatti - via Salvemini € 2.854.000,00 realizzazione diretta *
Nido di infanzia 3 sezioni località Casteldebole € 425.000,00 realizzazione diretta *
(* riserva di oneri)
QUARTIERE NAVILE O.d.G. 136 € 564.522,00 CONTRIBUTO PRIVATO
Contratto di quartiere (Pescarola Bertalia) recupero CUBO e
Realizzazione centro giovanile e centro polivalente Totale € 564.522,00
Via Ferrarese realizzazione del centro sociale mq. 2000 circa € 1.704.000,00 realizzazione diretta
Interramento linea ENEL da via del Tuscolano a
Via della Cooperazione € 2.066.000,00 realizzazione diretta
QUARTIERE RENO O.d.G. 136 € 1.301.597,00 CONTRIBUTO PRIVATO

Barriere fonoassorbenti Asse sud/ovest (Via Saragat)	€ 930.000,00
Parco Villa Contri (III° lotto)	€ 371.597,00
Totale	€ 1.301.597,00
QUARTIERE SAN DONATO O.d.G. 136 € 330.000,00 CONTRIBUTO PRIVATO	
Contributo per l'interramento linea ENEL dalla Sottocentrale S. Donato a Via di Cadriano	€ 330.000,00
Riserva oneri	€ 1.530.000,00
Costo complessivo	Totale € 1.860.000,00
QUARTIERE SANTO STEFANO O.d.G. 136 € 1.534.748,00 CONTRIBUTO PRIVATO	
Centro diurno e per anziani Via Mazzini Via Savioli mq. 410	€ 600.000,00
Contributo per la realizzazione Polo scolastico integrato e scuola - nido infanzia	€ 934.748,00 (O.d.G. 136) + € 900.000,00 (O.d.G. 70)
TOTALE	€ 2.434.748,00
QUARTIERE SAN VITALE O.d.G. 136 € 1.721.331,00 CONTRIBUTO PRIVATO	
Sede associazione parco Tanara, sede di gruppi di volontariato via del Carpentiere	€ 1.200.000,00
Riqualificazione Piazza Mattei Martelli	€ 390.000,00
Riqualificazione Parco Pioppeto Mattei	€ 300.000,00
TOTALE	€ 1.890.000,00
QUARTIERE SARAGOZZA O.d.G. 136 € 193.026,00 CONTRIBUTO PRIVATO	
Contributo alla scuola dell'infanzia Casaglia (manutenzione straordinaria)	Totale € 250.000,00 € 56.974,00 (riserva oneri)
TOTALE	€ 250.000,00
QUARTIERE SAVENA O.d.G. 136 € 635.408,00 CONTRIBUTO PRIVATO	
Completamento centro sportivo Via Felsina e sede polisportiva Fossolo	€ 435.408,00
Attrezzatura area verde di Via Ardigò	€ 400.000,00 (+ ris. oneri)
Contributo alla riqualificazione del teatrino villaggio Due Madonne	€ 50.000,00
Totale	€ 885.408,00
Riserva oneri	€ 250.000,00
Riqualificazione piazza via Direttissima (realiz. diretta)	€ 232.405,00
Durata dell'accordo: 5 anni ma per alcuni interventi la scadenza è stata prorogata.	
L'accordo è operativo	
Data di sottoscrizione: 23/10/2003	

1.3.4.2.15 - ACCORDO DI PROGRAMMA

Oggetto: Riqualificazione di un'area ubicata tra le vie SS. Annunziata e via Codivilla presso la chiesa della SS. Annunziata, mediante il trasferimento del complesso produttivo Ex Officine Rizzoli nel Comune di Budrio, la demolizione degli edifici esistenti e un intervento di edilizia residenziale teso ad inserirsi nell'ambiente circostante rifacendosi a tipologie storiche esistenti nell'intorno e un verde pubblico come collegamento pedonale tra la città storica ed il giardino di S. Michele in Bosco.

Altri soggetti partecipanti: Provincia di Bologna in quanto programma in variante agli strumenti urbanistici vigenti
SS. Annunziata Immobiliare

Impegni di mezzi finanziari: Senza oneri a carico del Comune di Bologna

Durata dell'accordo: 3 anni dalla data di pubblicazione sul BUR del decreto del Presidente della Provincia di approvazione dell'accordo. L'accordo è stato prorogato.

L'accordo è in corso di definizione

Data di sottoscrizione: 14/11/2005

**segue 1.3.4 - ACCORDI DI PROGRAMMA E ALTRI STRUMENTI DI
PROGRAMMAZIONE NEGOZIATA**

1.3.4.2.16 - ACCORDO DI PROGRAMMA
Oggetto: Riqualficazione di un'area nel quartiere Borgo Panigale, in via Triumvirato, mediante la realizzazione di un complesso di edifici destinati prevalentemente a residenza, una struttura commerciale oltre alla dotazione di parcheggi pubblici, verde pubblico e sistemazione complessiva dell'area. Un lotto è riservato alla localizzazione della nuova Caserma Carabinieri di Bologna – Borgo Panigale.
Altri soggetti partecipanti: Provincia di Bologna in quanto programma in variante agli strumenti urbanistici vigenti Coop Costruzioni
Impegni di mezzi finanziari: Senza oneri a carico del Comune di Bologna
Durata dell'accordo: 5 anni dalla data di pubblicazione sul BUR del decreto del Presidente della Provincia di approvazione dell'accordo
L'accordo è già operativo
Data di sottoscrizione: 13/04/2006

1.3.4.2.17- ACCORDO DI PROGRAMMA
Oggetto: Intervento di recupero e riqualficazione urbana di due aree site in via Caduti di Amola (Quartiere Borgo Panigale) e in via C. Colombo (Quartiere Navile), con realizzazione nel quartiere Borgo Panigale di residenza, di un albergo e di una scuola materna e nel quartiere Navile di uffici.
Altri soggetti partecipanti: Provincia di Bologna in quanto programma in variante agli strumenti urbanistici vigenti Quadrifoglio Srl Consorzio Co.P.A.L.C. Costruzioni Edili Zucchini Spa Bonfiglioli
Impegni di mezzi finanziari: Senza oneri a carico del Comune di Bologna
Durata dell'accordo: 5 anni dal decreto di approvazione
L'accordo è già operativo
Data di sottoscrizione: Accordo 9 maggio 2007 – convenzione stipulata il 26 luglio 2007

1.3.4.2.18 - ACCORDO DI PROGRAMMA
Oggetto: Riqualficazione di un'area in stato di degrado e di abbandono ambientale tra la Via Emilia Levante e Viale Lenin, mediante un intervento di demolizione degli edifici esistenti a destinazione produttiva e nuova costruzione di un edificio ad uso residenziale. Contestuale cessione gratuita di un'area a verde in Via Canova.
Altri soggetti partecipanti: Provincia di Bologna in quanto programma in variante agli strumenti urbanistici vigenti Pavirani S.r.l.
Impegni di mezzi finanziari: Senza oneri a carico del Comune di Bologna
Durata dell'accordo: 5 anni dalla data di pubblicazione sul B.U.R. del provvedimento di approvazione
L'accordo è già operativo
Data di sottoscrizione: 23/4/2009

1.3.4.2.19 - ACCORDO TERRITORIALE
Oggetto: Accordo territoriale per il "Polo Funzionale Caab", approvato con O.d.G. n. 97 del 26 maggio 2008. L'accordo riconosce che il Polo è di interesse provinciale per qualità, dimensione ed attrattività, in particolare che è prioritariamente destinato ad ospitare insediamenti con funzioni di rango metropolitano, caratterizzati da "unicità" riferibili alla pratica dello sport (sia agonistico sia amatoriale), al tempo libero, a manifestazioni culturali e spettacoli, alla cura e al benessere della persona. Questi usi primari potranno essere integrati da altri di tipo economico-amministrativo e ricettivo. Riconosce inoltre l'opportunità di sviluppare e potenziare, nella parte nord dell'ambito, attività di ricerca, innovazione e sviluppo in campo energetico-ambientale, delle quali l'insediamento Hera può costituire il primo nucleo. Le trasformazioni urbanistiche dell'Ambito dovranno essere guidate da un disegno urbano unitario e coordinato, sviluppato a seguito di un concorso di idee.
Altri soggetti partecipanti: Provincia di Bologna Comune di Castenaso Comune di Granarolo dell'Emilia
Impegni di mezzi finanziari: Senza oneri a carico del Comune di Bologna
Durata dell'accordo: fino alla completa attuazione degli impegni
L'accordo è operativo
Data di sottoscrizione: 9/7/2008

**segue 1.3.4 - ACCORDI DI PROGRAMMA E ALTRI STRUMENTI DI
PROGRAMMAZIONE NEGOZIATA**

1.3.4.2.20 - ACCORDO TERRITORIALE
Oggetto: Accordo territoriale per il Polo funzionale Aeroporto approvato con deliberazione consiliare PG n. 134576/2008. L'accordo stabilisce le politiche urbanistiche e territoriali assumendo il Piano di sviluppo aeroportuale 2007/2022 di SAB come riferimento. L'assetto del Polo funzionale e delle aree comprese nell'Ambito da riqualificare prevede la realizzazione di una nuova aerostazione, lo spostamento della zona merci a ovest, la realizzazione di importanti funzioni economiche integrative e complementari al traffico aereo, l'attuazione di interventi per garantirne la sostenibilità e il corretto inserimento nel contesto territoriale di riferimento. Le attività correlate alla movimentazione dei passeggeri e delle merci, le attività integrative delle funzioni aeroportuali e quelle complementari al funzionamento del Polo sono localizzate all'interno del perimetro dello stesso. La loro puntuale individuazione è demandata a SAB in sede di attuazione del Piano di sviluppo (2007/2022).
Altri soggetti partecipanti: Regione Emilia Romagna Comune di Calderara SAB – Aeroporto di Bologna
Impegni di mezzi finanziari: Senza oneri a carico del Comune di Bologna
Durata dell'accordo: fino alla completa attuazione degli impegni L'accordo è operativo Data di sottoscrizione: 15/07/2008

1.3.4.2.21 - ACCORDO DI PROGRAMMA
Oggetto: Accordo di programma in variante alla pianificazione territoriale e urbanistica ai sensi dell'art. 34 del t.u.e.l. e dell'art. 40 della l.r. 20/2000 per la riqualificazione dell'area aziendale di v.le Berti Pichat (BO) - II fase - e la parziale ricollocazione delle attività operative nel polo energetico ambientale di Via del Frullo - I fase (comportante apposizione di vincoli espropriativi e dichiarazione di pubblica utilità ai sensi della legge regionale n.37/02) - soggetti a valutazione ambientale strategica ai sensi del d.lgs n.152/06 e s.m.i.
Altri soggetti partecipanti: Comune di Castenaso Comune di Granarolo dell'Emilia Provincia di Bologna HERA S.p.A. A.R.P.A.
Impegni di mezzi finanziari: senza oneri a carico del Comune di Bologna
Durata dell'accordo: 10 anni decorrenti dalla data di pubblicazione sul B.U.R. del provvedimento di approvazione L'accordo è già operativo Data di sottoscrizione: 1/7/2008

1.3.4.2.22 - ACCORDO TERRITORIALE
Oggetto: Accordo territoriale per l'attuazione degli insediamenti commerciali nel polo funzionale denominato caab area ex ASAM (ART. 9.5 DEL PTCP E ART. 15, L.R. 20/2000 Accordo territoriale, integrativo a quello già sottoscritto per il "Polo Funzionale Caab", approvato con O.d.G. n. 92 del 15 aprile 2009, finalizzato all'attuazione delle previsioni commerciali, in accordo con la variante al PTCP in materia di Insediamenti Commerciali denominata "Piano del Commercio Provinciale" (POIC), approvato dalla Provincia di Bologna con deliberazione n. 1082/2009.
Altri soggetti partecipanti: Provincia di Bologna
Impegni di mezzi finanziari: Senza oneri a carico del Comune di Bologna
Durata dell'accordo: fino alla completa attuazione degli impegni L'accordo è operativo Data di sottoscrizione: 30/4/2009

**segue 1.3.4 - ACCORDI DI PROGRAMMA E ALTRI STRUMENTI DI
PROGRAMMAZIONE NEGOZIATA**

1.3.4.3.- ACCORDO DI PROGRAMMA
Oggetto: Accordo provinciale di programma per l'integrazione scolastica e formativa dei bambini e alunni disabili (legge 104/1992)
Altri enti firmatari: Provincia di Bologna, Nuovo circondario di Imola, Soggetti pubblici e privati titolari e/o gestori di nidi e delle scuole dell'infanzia, Istituzioni scolastiche autonome statali e paritarie, Ufficio Scolastico Provinciale, Aziende USL, Comuni.
Enti aderenti: Associazioni di famiglie di disabili, Enti di formazione professionale accreditati dalla RER
Impegni di mezzi finanziari (all'anno): Trasporti individuali - L.118/71, Art.28, comma I e Legge regionale Diritto allo Studio (n. 26 del 2001) Euro 468.000,00 (nel bilancio dei quartieri) Personale per l'assistenza, l'autonomia e la comunicazione personale L.104/92, Art.13, comma III; Euro 4.720.000,00 (nel bilancio dei quartieri) Personale educativo L.517/77 Euro 1.614.287,00 (nel bilancio del Settore Personale) Interventi per l'accesso e la frequenza Legge regionale Diritto allo Studio Euro 1.857.000,00 (nel bilancio dei quartieri) Eliminazione delle barriere architettoniche L.118/71, Art.27; DPR 384/78; L.41/86 DM Euro : l'importo è compreso negli interventi complessivi sugli edifici scolastici Assegnazione insegnanti nelle Scuole materne comunali L.104/92 Euro 5.079.098,00 (nel bilancio del Settore Personale) Assegnazione insegnanti nelle Scuole Superiori Comunali (Istituti Aldini Valeriani e Sirani) L.104/92 Euro 423.046,00 (nel bilancio del Settore Personale) Obiettori: 0 unità Attività di aggiornamento, formazione e documentazione Euro15.000,00 (nel bilancio del Settore Istruzione e Politiche delle Differenze, di cui 5.000,00 a fronte dell'applicazione del Contratto Integrativo – Comparto Scuola, destinati ad iniziative di qualificazione del personale di sostegno handicap nelle scuole dell'infanzia e 10.000,00 formazione insegnanti di sostegno)
Durata dell'accordo: l'accordo ha validità 2008-2013
L'accordo è operativo

**segue 1.3.4 - ACCORDI DI PROGRAMMA E ALTRI STRUMENTI DI
PROGRAMMAZIONE NEGOZIATA**

1.3.4.4.1 - ALTRI STRUMENTI DI PROGRAMMAZIONE NEGOZIATA

Oggetto: Protocollo per il coordinamento delle attività dei servizi minorili della giustizia e dell'ente locale in relazione ai minori che fanno ingresso nel circuito penale e che necessitano di interventi del sistema integrato dei servizi e degli interventi di carattere assistenziale – sanitario, educativo – formativo, residenziale.

Altri soggetti partecipanti: Centro Giustizia Minorile per Emilia Romagna e Marche

Impegni di mezzi finanziari: = = = =

Durata dell'accordo: fino al successivo

Data di sottoscrizione: contestuale Delibera approvazione Piano Sociale di Zona 2005-2007 e del programma attuativo 2007 - esecutiva 24/04/07 P.G. N. 85289/2007. L'accordo è operativo.

1.3.4.4.2 - ALTRI STRUMENTI DI PROGRAMMAZIONE NEGOZIATA

Oggetto: Protocollo d'Intesa tra Comitato Locale per l'Area dell'Esecuzione Penale Adulti e rappresentanti del terzo Settore e del privato Sociale

Impegni di mezzi finanziari: =====

Durata dell'accordo: è tuttora in vigore

Data di sottoscrizione: 20 gennaio 2006. L'accordo è operativo.

1.3.4.4.3 - ALTRI STRUMENTI DI PROGRAMMAZIONE NEGOZIATA

Oggetto: Approvazione dell'accordo di programma integrativo dell'accordo triennale del piano di zona 2009-2011 Distretto di Bologna relativo al programma attuativo per l'anno 2009

Altri soggetti partecipanti: Provincia di Bologna, Comune di Bologna, Azienda USL Bologna, Centro di Giustizia Minorile, Casa Circondariale di Bologna; l'ASP Istituto Giovanni XXIII; l'ASP Opera Pia dei Poveri Vergognosi, l'ASP IRIDES

Impegni di mezzi finanziari: =====

Durata dell'accordo: annuale

Data di sottoscrizione: 06 /05/ 2009. P.G 109178/09. L'accordo è operativo.

1.3.4.4.4 - ALTRI STRUMENTI DI PROGRAMMAZIONE NEGOZIATA

Oggetto: Protocollo d'intesa tra la Provincia di Bologna, gli Enti titolari e delegati alla gestione delle funzioni in materia di minori e gli Enti autorizzati per l'attività relativa all'adozione internazionale, con particolare riferimento ai corsi di formazione per coppie aspiranti all'adozione

Altri soggetti partecipanti: Provincia di Bologna, Comune di Anzola, Comune di Calderara, Comune di Zola, Azienda USL Bologna Nord, Azienda Ausl Bologna Sud, Consorzio Servizi Sociali di Imola, Enti autorizzati

Impegni di mezzi finanziari: = = = =

Durata dell'accordo: rimane ancora in vigore fino al successivo

Data di sottoscrizione: 11/11/2002. L'accordo è operativo.

**segue 1.3.4 - ACCORDI DI PROGRAMMA E ALTRI STRUMENTI DI
PROGRAMMAZIONE NEGOZIATA**

1.3.4.4.5 - ALTRI STRUMENTI DI PROGRAMMAZIONE NEGOZIATA

Oggetto: Adesione all'Accordo tra Amministrazioni pubbliche per la costituzione ufficiale del coordinamento nazionale servizi affidi (C.N.S.A.)

Altri soggetti partecipanti: ASL N° 7 Ancona, ASL N° 29 Monza, ASL di Parma, Provincia di Bologna, Provincia di Lecce, provincia di Perugia, Provincia di Roma, Provincia di Trento, Comune di Ancona, Comune di Campobasso, Comune di Catania, Comune di Firenze, Comune di Genova, Comune di Milano, Comune di Napoli, Comune di Nuoro, Comune di Roma, Comune di Torino, Comune di Trieste, Comune di Venezia, Comune di Vicenza

Impegni di mezzi finanziari: = = = =

Durata dell'accordo: il coordinamento permane finché non vengano meno i presupposti che ne hanno determinato l'esistenza

Data di sottoscrizione: 11/05/1999. L'accordo è operativo.

1.3.4.4.6 - ALTRI STRUMENTI DI PROGRAMMAZIONE NEGOZIATA

Oggetto: Protocollo Operativo sulle procedure di raccordo e comunicazione tra Ospedale e Servizi in caso di maternità e parto di donne in difficoltà e di possibile pregiudizio del nascituro

Altri soggetti partecipanti: Provincia di Bologna, Azienda Ausl città di Bologna, Azienda Usl Bologna Nord, Azienda Usl Bologna Sud, Azienda Usl Imola, Azienda Ospedaliera di Bologna Policlinico S. Orsola-Malpighi, Consorzio Servizi Sociali di Imola, Comune di Anzola dell'Emilia, Comune di Calderara di Reno, Comune di Zola Predosa

Impegni di mezzi finanziari: = = = =

Durata dell'accordo: fino al successivo

Data di sottoscrizione: 10/06/2003. L'accordo è operativo.

1.3.4.4.7 - ALTRI STRUMENTI DI PROGRAMMAZIONE NEGOZIATA

Oggetto: Approvazione del protocollo di intesa, tra Comune di Bologna e aziende USL di Bologna i compiti, le reciproche competenze e la suddivisione della spesa, nel campo degli interventi sociali, sanitari e socio-sanitari a favore della popolazione tossicodipendente.

Altri soggetti partecipanti: Azienda USL di Bologna

Impegni di mezzi finanziari :

Durata dell'accordo: annuale per la parte finanziaria

fino al successivo per la suddivisione dei diversi ambiti di competenza

Data di sottoscrizione: 30/06/2009 (determinazione dirigenziale P.G. n. 169244/2009

Durata dell'accordo dal 01/07/09 al 31/12/2009. L'accordo è operativo.

1.3.4.4.8 - ALTRI STRUMENTI DI PROGRAMMAZIONE NEGOZIATA

Oggetto: Protocollo per l'integrazione dei Servizi Sociali e Sanitari a favore delle persone Anziane

Altri soggetti partecipanti: Ausl – Dipartimento di salute mentale

Impegni di mezzi finanziari: = = = =

Durata dell'accordo: fino al successivo

Data di sottoscrizione: 21/03/2002. L'accordo è operativo.

**segue 1.3.4 - ACCORDI DI PROGRAMMA E ALTRI STRUMENTI DI
PROGRAMMAZIONE NEGOZIATA**

1.3.4.4.9 - ALTRI STRUMENTI DI PROGRAMMAZIONE NEGOZIATA
Oggetto: Approvazione del protocollo operativo con la Provincia di Bologna e l'Ausl di Bologna per l'inserimento al lavoro dei disabili ex L. 68/1999, con particolare attenzione ai casi complessi e multiproblematici
Altri soggetti partecipanti: Provincia di Bologna – Azienda USL di Bologna
Impegni di mezzi finanziari: = = =
Durata dell'accordo: 3 anni. L'accordo è ancora in vigore
Data di sottoscrizione: 26/04/2004 (delibera P.G. n. 80474/2004 del 26/04/2004 ed è esecutivo dal 10/05/2004).

1.3.4.4.10 - ALTRI STRUMENTI DI PROGRAMMAZIONE NEGOZIATA
Oggetto: Approvazione accordo di programma territoriale per il collocamento mirato al lavoro delle persone con disabilità nel territorio del Comune di Bologna
Altri soggetti partecipanti: Provincia di Bologna – Azienda USL di Bologna
Data di sottoscrizione: 26/04/2004 (delibera P.G. n. 81028/2009 del 28/04/2009 valido fino al 21/03/2013. L'accordo è operativo.

1.3.4.4.11 - ALTRI STRUMENTI DI PROGRAMMAZIONE NEGOZIATA
Oggetto: Adesione del Comune di Bologna al protocollo regionale d'intesa in materia di richiedenti asilo e rifugiati, approvato dalla Giunta della Regione Emilia-Romagna con delibera n. 920/2004
Altri soggetti partecipanti: ANCI Emilia -Romagna – UPI Emilia -Romagna – C.G.I.L. Emilia - Romagna – C.I.S.L. Emilia -Romagna – U.I.L. Emilia -Romagna – Forum Terzo Settore – ARCI-ER – ACLI-ER – Caritas Bologna – Regione Emilia Romagna
Impegni di mezzi finanziari: = = =
Durata dell'accordo: fino al successivo
Data di sottoscrizione: 21/09/2004 (delibera P.G. n. 191851/2004 del 21/09/2004 ed è immediatamente esecutivo). L'accordo è operativo.

1.3.4.4.12 - ALTRI STRUMENTI DI PROGRAMMAZIONE NEGOZIATA
Oggetto: Approvazione della convenzione tra ANCI e Comune di Bologna in merito ad un progetto di integrazione e accoglienza dei richiedenti asilo rifugiati e titolari di protezione umanitaria finanziato dal fondo di accompagnamento all'integrazione
Data di sottoscrizione: 18/06/2009 (determinazione dirigenziale generica P.G. n.149197/2009
Validità dal 1/02/2009 al 31/03/2010. L'accordo è operativo.

**segue 1.3.4 - ACCORDI DI PROGRAMMA E ALTRI STRUMENTI DI
PROGRAMMAZIONE NEGOZIATA**

1.3.4.4.13 - ALTRI STRUMENTI DI PROGRAMMAZIONE NEGOZIATA

Oggetto: Protocollo d'intesa per favorire l'integrazione degli immigrati tra la Provincia di Bologna, la Conferenza Metropolitana dei Sindaci, il patto metropolitano per il lavoro e la qualità dello sviluppo nell'area bolognese

Altri soggetti partecipanti: = = =

Impegni di mezzi finanziari: = = =

Durata dell'accordo: fino al successivo

Data di sottoscrizione: 17/12/2002 (delibera P.G. n. 182324/2002 del 17/12/2002 ed è immediatamente esecutivo). L'accordo è operativo.

1.3.4.4.14 - ALTRI STRUMENTI DI PROGRAMMAZIONE NEGOZIATA

Oggetto: Approvazione Protocollo d'intesa tra il Comune di Bologna e il coordinamento delle Associazioni aderenti al centro Interculturale Massimo Zonarelli

Altri soggetti partecipanti:

Impegni di mezzi finanziari: Il Comune di Bologna si impegna di attribuire un Budget annuale= = =

Durata dell'accordo: fino al successivo

Protocollo d'intesa: (delibera di Giunta P.G. n. 180902/2007 esecutivo dal 13/08/2007). L'accordo è operativo.

1.3.4.4.15 - ALTRI STRUMENTI DI PROGRAMMAZIONE NEGOZIATA

Oggetto: Convenzione tra il comune di Bologna e la facoltà di Scienze Politiche dell'Università di Bologna, corso di laurea in servizio sociale e corso di laurea magistrale in responsabile nella progettazione e coordinamento dei servizi sociali, per collaborare alla formazione e all'aggiornamento degli assistenti sociali e dei responsabili dei servizi sociali.

Altri soggetti partecipanti: Comune di Bologna e Alma Mater

Impegni di mezzi finanziari:

Durata dell'accordo: fino al 2010. L'accordo è operativo.

Data di sottoscrizione: PG n.281176/2007

**segue 1.3.4 - ACCORDI DI PROGRAMMA E ALTRI STRUMENTI DI
PROGRAMMAZIONE NEGOZIATA**

1.3.4.4.16 - ALTRI STRUMENTI DI PROGRAMMAZIONE NEGOZIATA

Oggetto: Accordo per il funzionamento del centro specialistico multiprofessionale provinciale per la prevenzione ed il contrasto di azioni di maltrattamento e di abuso sessuale sui minori denominato "Il faro".

Altri soggetti partecipanti:

- La Provincia di Bologna,
- Il Comune di San Pietro In Casale
- Il Comune di San Giovanni In Persiceto
- Il Comune di San Lazzaro Di Savena;
- Il Comune di Sasso Marconi,
- Il Comune di Vergato
- Il Consorzio Servizi Sociali di Imola,
- L'azienda Ospedaliera Sant'orsola- Malpighi,
- L'azienda U.S.L. Di Bologna,
- L'azienda U.S.L. Di Imola;
- Il Centro per La Giustizia Minorile per L'Emilia Romagna e Le Marche,

Il Comune di Bologna per l'anno in corso partecipa mediante assegnazione di una unità di personale

Durata dell'accordo: Durata triennale con decorrenza dalla data di. L'accordo è tuttora operativo.

Data di sottoscrizione: 15/09/2005 (determina dirigenziale P.G. N.194300 /2005).

1.3.4.4.17 - ALTRI STRUMENTI DI PROGRAMMAZIONE NEGOZIATA

Oggetto: Convenzione tra il Comune di Bologna e l'azienda USL di Bologna per il governo congiunto delle politiche e degli interventi sociali, sociosanitari, per la costituzione dell'Ufficio di Piano e per la gestione del fondo per la non autosufficienza.

Altri soggetti partecipanti: Comune di Bologna – Azienda USL

Durata dell'accordo: fino al 31/12/2010

L'accordo è operativo.

Data di sottoscrizione: 28/11/2007 (determina dirigenziale P.G. N.280147/2007).

1.3.4.4.18 - ALTRI STRUMENTI DI PROGRAMMAZIONE NEGOZIATA

Oggetto: Approvazione Protocollo operativo in attuazione della convenzione tra il comune di Bologna e l'azienda USL di Bologna per il governo congiunto delle politiche e degli interventi sociali, sociosanitari, per la costituzione dell'Ufficio di Piano e per la gestione del fondo per la non autosufficienza.

Altri soggetti partecipanti: Comune di Bologna – Azienda USL

Durata dell'accordo: fino al 31/12/2010

Data di sottoscrizione: 05/02/2008 (determina dirigenziale P.G. N.29022/2008). L'accordo è operativo.

**segue 1.3.4 - ACCORDI DI PROGRAMMA E ALTRI STRUMENTI DI
PROGRAMMAZIONE NEGOZIATA**

1.3.4.4.19 - ALTRI STRUMENTI DI PROGRAMMAZIONE NEGOZIATA
Oggetto: Protocollo d'intesa per la costituzione di una rete dei punti informativi e di contatto per i cittadini stranieri nella provincia di Bologna.
Altri soggetti partecipanti Comune di Bologna, L'Opera dell'Immacolata Onlus Fondazione del Monte di Bologna.
Durata dell'accordo 31/12/2009. L'accordo è operativo
Data sottoscrizione: 4 aprile 2008 determina dirigenziale P.G. 76729/2008

1.3.4.4.20 - ALTRI STRUMENTI DI PROGRAMMAZIONE NEGOZIATA
Oggetto: Approvazione dell'accordo distrettuale tra il Comune di Bologna (Centro per le Famiglie del Comune di Bologna) e l'Azienda USL di Bologna- distretto Città di Bologna- u.o. consultori familiari per la realizzazione di azioni volte al sostegno della genitorialità, all'attivazione di progetti a sostegno della maternità con particolare riguardo alla fase perinatale, all'implementazione del progetto informafamiglie.
Altri soggetti partecipanti Comune di Bologna, Azienda USL – Distretto Città di Bologna
Durata dell'accordo un anno dalla data di sottoscrizione. L'accordo è operativo.
Confermata per l'anno 2009 determina dirigenziale P.G. 126616/2009 sottoscritto il 21/05/2009

1.3.4.4.21 - ALTRI STRUMENTI DI PROGRAMMAZIONE NEGOZIATA
Oggetto: Approvazione degli schemi di contratto di servizio tra il Comune di Bologna e le Asp Giovanni XXIII, IRIDES e Poveri Vergognosi per la realizzazione di interventi e servizi educativi, sociali e sociosanitari, in attuazione della deliberazione consiliare o.d.g. n. 220/2006 recante ad oggetto "indirizzi sul sistema cittadino integrato di interventi e servizi sociali, sociosanitari, educativi e scolastici e sui contratti di servizio con le Asp."
Durata del contratto novennale dalla data di sottoscrizione dell'atto 28/03/2009
Delibera P.G.n. 66908/2009 Esecutiva 24/03/2009. L'accordo è operativo.

1.3.4.4.22 - ALTRI STRUMENTI DI PROGRAMMAZIONE NEGOZIATA
Oggetto: Convenzione con l'Azienda USL di Bologna per l'esercizio della funzione, di competenza comunale, relativa al rilascio delle attestazioni di idoneità abitativa degli alloggi privati ai sensi degli artt. 22e28 D.LGS. 286/1998 e artt. 6 e 16 D.P.R. 394/1999
Durata del contratto fino al 30/09/2010. L'accordo è operativo.
Determina dirigenziale P.G.n. 227808/2009 Esecutiva 22/09/2009

1.3.4.4.23 - ALTRI STRUMENTI DI PROGRAMMAZIONE NEGOZIATA
Oggetto: approvazione della convenzione con l'associazione nazionale comuni Italiani-Anci nell'ambito del programma nazionale di protezione dei minori stranieri non accompagnati. Progetto programma nazionale di protezione dei minori stranieri non accompagnati-Comune di Bologna e contestuale delega alla dr.ssa Annalisa Faccini alla firma della stessa.
Durata del contratto fino al 31/12/2009. L'accordo è operativo.
determina dirigenziale P.G.n. 266752/2008

1.3.5 - FUNZIONI ESERCITATE SU DELEGA

1.3.5.1 - Funzioni e servizi delegati dallo Stato

- **Riferimenti normativi**
- **Funzioni o servizi:** Nessuna funzione esercitata su delega.
- **Trasferimenti di mezzi finanziari**
- **Unità di personale trasferito**

1.3.5.2 - Funzioni e servizi delegati dalla Regione

- **Riferimenti normativi**
- **Funzioni o servizi:** Nessuna funzione esercitata su delega.
- **Trasferimenti di mezzi finanziari**
- **Unità di personale trasferito**

1.3.5.3 - Valutazioni in ordine alla congruità tra funzioni delegate e risorse attribuite.

= =

1.4 - ECONOMIA INSEDIATA

Unità locali delle imprese e delle istituzioni e relativi addetti per sezione di attività economica al Censimento 2001

	comune di Bologna			provincia di Bologna		
	unità locali	addetti	n.medio addetti	unità locali	addetti	n.medio addetti
industria	5.892	35.656	6,05	21.798	155.173	7,12
<i>att. connesse all'agricoltura, caccia e silvicoltura</i>	68	234	3,44	628	1.842	2,93
<i>pesca, piscicoltura e servizi connessi</i>	1	5	5,00	18	41	2,28
<i>estrazione di minerali</i>	7	51	7,29	52	375	7,21
<i>attività manifatturiere</i>	2.999	24.791	8,27	11.543	122.728	10,63
<i>produzione e distribuzione di energia elettrica, gas e acqua</i>	19	1.637	86,16	62	2.641	42,60
<i>costruzioni</i>	2.798	8.938	3,19	9.495	27.546	2,90
commercio	10.961	29.253	2,67	24.042	68.778	2,86
altri servizi	28.309	141.179	4,99	51.879	222.500	4,29
<i>alberghi e ristoranti</i>	2.080	9.529	4,58	4.505	20.669	4,59
<i>trasporti, magazzinaggio e comunicazioni</i>	1.808	18.172	10,05	5.399	32.092	5,94
<i>intermediazione monetaria e finanziaria</i>	1.515	10.771	7,11	2.759	15.296	5,54
<i>attività immobiliari, noleggio, informatica, ricerca, profess. ed imprendit.</i>	14.221	45.858	3,22	23.111	65.581	2,84
<i>pubblica amministrazione e difesa; assicurazione sociale obbligatoria</i>	209	13.391	64,07	423	17.733	41,92
<i>istruzione</i>	643	12.813	19,93	1.248	22.988	18,42
<i>sanità e altri servizi sociali</i>	3.394	21.742	6,41	5.667	32.842	5,80
<i>altri servizi pubblici, sociali e personali</i>	4.439	8.903	2,01	8.767	15.299	1,75
Totale	45.162	206.088	4,56	97.719	446.451	4,57

segue 1.4 - ECONOMIA INSEDIATA

Imprese e relativi addetti per sezione di attività economica al Censimento 2001

	comune di Bologna			provincia di Bologna		
	imprese	addetti	n.medio addetti	imprese	addetti	n. medio addetti
industria	5.489	39.308	7,16	20.319	157.619	7,76
<i>att. connesse all'agricoltura, caccia e silvicoltura</i>	62	140	2,26	581	1480	2,55
<i>pesca, piscicoltura e servizi connessi</i>	1	5	5,00	17	53	3,12
<i>estrazione di minerali</i>	5	73	14,60	34	365	10,74
<i>attività manifatturiere</i>	2.724	26.978	9,90	10.565	124.431	11,78
<i>produzione e distribuzione di energia elettrica, gas e acqua</i>	9	1.860	206,67	17	2.262	133,06
<i>costruzioni</i>	2.688	10.252	3,81	9.105	29.028	3,19
commercio	9.960	26.101	2,62	21.915	69.446	3,17
altri servizi	23.393	87.201	3,73	41.806	140.905	3,37
<i>alberghi e ristoranti</i>	1.867	8.188	4,39	4.037	23.966	5,94
<i>trasporti, magazzinaggio e comunicazioni</i>	1.575	9.923	6,30	4.808	19.611	4,08
<i>intermediazione monetaria e finanziaria</i>	1.090	15.381	14,11	1.871	17.710	9,47
<i>attività immobiliari, noleggio, informatica, ricerca, profess. ed imprendit.</i>	13.590	41.325	3,04	22.044	58.821	2,67
<i>istruzione</i>	191	848	4,44	276	1.083	3,92
<i>sanità e altri servizi sociali</i>	2.821	6.002	2,13	4.493	9.167	2,04
<i>altri servizi pubblici, sociali e personali</i>	2.259	5.534	2,45	4.277	10.547	2,47
Totale	38.842	152.610	3,93	84.040	367.970	4,38

segue 1.4 - ECONOMIA INSEDIATA

Istituzioni e relativi addetti per sezione di attività economica al Censimento 2001

	comune di Bologna			provincia di Bologna		
	istituzioni	addetti	n. medio addetti	istituzioni	addetti	n. medio addetti
industria	3	74	24,67	9	203	22,56
<i>att. connesse all'agricoltura, caccia e silvicoltura</i>	3	74	24,67	9	203	22,56
commercio	1	1	1,00	1	1	1,00
altri servizi	2.455	35.016	14,26	4.740	47.607	10,04
<i>alberghi e ristoranti</i>	-	-	-	4	38	9,50
<i>trasporti, magazzinaggio e comunicazioni</i>	1	3	3,00	1	3	3,00
<i>intermediazione monetaria e finanziaria</i>	20	16	0,80	21	16	0,76
<i>attività immobiliari, noleggio, informatica, ricerca, profess. ed imprendit.</i>	89	543	6,10	99	614	6,20
<i>pubblica amministrazione e difesa; assicurazione sociale obbligatoria</i>	5	10.565	2.113,00	70	15.644	223,49
<i>istruzione</i>	148	6.771	45,75	215	7.217	33,57
<i>sanità e altri servizi sociali</i>	276	14.931	54,10	485	21.424	44,17
<i>altri servizi pubblici, sociali e personali</i>	1.916	2.187	1,14	3.845	2.651	0,69
Totale	2.459	35.091	14,27	4.750	47.811	10,07

segue 1.4 - ECONOMIA INSEDIATA

Comune di Bologna: Unità locali di imprese e istituzioni e relativi addetti per sezione di attività economica ai Censimenti 1991 e 2001

	unità locali		variazioni		addetti		variazioni	
	1991	2001	assolute	%	1991	2001	assolute	%
industria	6.690	5.892	-798	-11,9	46.978	35.656	-11.322	-24,1
<i>att. connesse all'agricoltura e pesca</i>	65	69	4	6,2	375	239	-136	-36,3
<i>estrazione di minerali</i>	10	7	-3	-30,0	89	51	-38	-42,7
<i>attività manifatturiere</i>	4.092	2.999	-1.093	-26,7	35.650	24.791	-10.859	-30,5
<i>produzione e distribuzione di energia elettrica, gas e acqua</i>	17	19	2	11,8	1.888	1.637	-251	-13,3
<i>costruzioni</i>	2.506	2.798	292	11,7	8.976	8.938	-38	-0,4
commercio	13.369	10.961	-2.408	-18,0	37.541	29.253	-8.288	-22,1
altri servizi	20.007	28.309	8.302	41,5	123.388	141.179	17.791	14,4
<i>alberghi e ristoranti</i>	1.783	2.080	297	16,7	8.090	9.529	1.439	17,8
<i>trasporti, magazzinaggio e comunicazioni</i>	1.882	1.808	-74	-3,9	21.962	18.172	-3.790	-17,3
<i>intermediazione monetaria e finanziaria</i>	1.286	1.515	229	17,8	11.416	10.771	-645	-5,6
<i>attività immobiliari, noleggio, informatica, ricerca, profess. ed imprendit.</i>	8.468	14.221	5.753	67,9	26.275	45.858	19.583	74,5
<i>pubblica amministrazione e difesa; assicurazione sociale obbligatoria</i>	212	209	-3	-1,4	12.334	13.391	1.057	8,6
<i>istruzione</i>	586	643	57	9,7	13.613	12.813	-800	-5,9
<i>sanità e altri servizi sociali</i>	2.425	3.394	969	40,0	19.666	21.742	2.076	10,6
<i>altri servizi pubblici, sociali e personali</i>	3.365	4.439	1.074	31,9	10.032	8.903	-1.129	-11,3
Totale	40.066	45.162	5.096	12,7	207.907	206.088	-1.819	-0,9

segue 1.4 - ECONOMIA INSEDIATA

Provincia di Bologna: Unità locali di imprese e istituzioni e relativi addetti per sezione di attività economica ai Censimenti 1991 e 2001

	unità locali		variazioni		addetti		variazioni	
	1991	2001	assolute	%	1991	2001	assolute	%
industria	21.890	21.798	-92	-0,4	160.744	155.173	-5.571	-3,5
<i>att. connesse all'agricoltura e pesca</i>	707	646	-61	-8,6	2.095	1.883	-212	-10,1
<i>estrazione di minerali</i>	59	52	-7	-11,9	437	375	-62	-14,2
<i>attività manifatturiere</i>	13.062	11.543	-1.519	-11,6	129.972	122.728	-7.244	-5,6
<i>produzione e distribuzione di energia elettrica, gas e acqua</i>	67	62	-5	-7,5	2.897	2.641	-256	-8,8
<i>costruzioni</i>	7.995	9.495	1.500	18,8	25.343	27.546	2.203	8,7
commercio	26.705	24.042	-2.663	-10,0	75.114	68.778	-6.336	-8,4
altri servizi	36.346	51.879	15.533	42,7	183.928	222.500	38.572	21,0
<i>alberghi e ristoranti</i>	3.929	4.505	576	14,7	17.217	20.669	3.452	20,0
<i>trasporti, magazzinaggio e comunicazioni</i>	5.517	5.399	-118	-2,1	32.596	32.092	-504	-1,5
<i>intermediazione monetaria e finanziaria</i>	2.162	2.759	597	27,6	14.939	15.296	357	2,4
<i>attività immobiliari, noleggio, informatica, ricerca, profess. ed imprendit.</i>	12.345	23.111	10.766	87,2	35.837	65.581	29.744	83,0
<i>pubblica amministrazione e difesa; assicurazione sociale obbligatoria</i>	458	423	-35	-7,6	16.412	17.733	1.321	8,0
<i>istruzione</i>	1.214	1.248	34	2,8	22.202	22.988	786	3,5
<i>sanità e altri servizi sociali</i>	4.110	5.667	1.557	37,9	28.453	32.842	4.389	15,4
<i>altri servizi pubblici, sociali e personali</i>	6.611	8.767	2.156	32,6	16.272	15.299	-973	-6,0
Totale	84.941	97.719	12.778	15,0	419.786	446.451	26.665	6,4

segue 1.4 - ECONOMIA INSEDIATA

Provincia di Bologna: Unità locali e relativi addetti per comune al Censimento 2001

COMUNI	UNITA' LOCALI									
	DELLE IMPRESE						DELLE ISTITUZIONI		TOTALE	
	INDUSTRIA		COMMERCIO		ALTRI SERVIZI		numero	addetti	numero	addetti
	numero	addetti	numero	addetti	numero	addetti				
Anzola dell'Emilia	339	3.223	295	1.303	403	1.424	42	230	1.079	6.180
Argelato	379	2.847	578	2.839	498	2.116	53	187	1.508	7.989
Baricella	148	381	81	158	180	308	31	142	440	989
Bazzano	213	1.707	181	490	243	589	48	410	685	3.196
Bentivoglio	146	2.214	102	342	231	1.483	33	773	512	4.812
Bologna	5.885	35.510	10.959	29.250	24.999	95.028	3.319	46.300	45.162	206.088
Borgo Tossignano	77	488	40	76	81	133	27	98	225	795
Budrio	436	2.726	319	833	550	1.251	93	1.190	1.398	6.000
Calderara di Reno	606	6.484	406	1.793	508	2.080	56	264	1.576	10.621
Camugnano	58	226	26	30	53	100	19	227	156	583
Casalecchio di Reno	620	3.882	907	3.934	1.387	4.743	145	1.426	3.059	13.985
Casalfumane	84	983	50	101	83	159	21	59	238	1.302
Castel d'Aiano	67	247	36	65	62	119	29	95	194	526
Castel del Rio	26	55	18	32	30	81	18	32	92	200
Castel di Casio	81	543	24	39	59	114	20	93	184	789
Castel Guelfo di Bologna	151	1.318	72	197	93	219	21	58	337	1.792
Castello d'Argile	140	1.266	90	197	164	342	31	120	425	1.925
Castello di Serravalle	145	554	68	108	127	231	22	120	362	1.013
Castel Maggiore	396	3.949	400	1.556	670	2.460	71	503	1.537	8.468
Castel San Pietro Terme	590	3.271	460	1.120	744	1.918	129	934	1.923	7.243
Castenaso	435	3.190	395	1.985	534	2.754	57	357	1.421	8.286
Castiglione dei Pepoli	161	537	172	364	211	616	56	302	600	1.819
Crespellano	331	3.345	203	662	272	1.523	36	213	842	5.743
Crevalcore	341	1.955	250	567	355	836	76	431	1.022	3.789
Dozza	209	1.293	126	434	200	428	41	135	576	2.290
Fontanelice	45	165	31	59	52	90	23	99	151	413
Gaggio Montano	165	1.683	100	234	138	335	34	107	437	2.359
Galliera	138	604	75	183	130	217	27	125	370	1.129
Granaglione	59	270	44	76	53	74	20	31	176	451
Granarolo dell'Emilia	427	5.082	285	1.153	431	1.766	55	265	1.198	8.266
Grizzana Morandi	87	280	50	111	98	187	29	62	264	640
Imola	1.291	10.917	1.383	4.416	2.437	7.539	554	4.693	5.665	27.565
Lizzano in Belvedere	66	221	78	120	120	265	25	95	289	701
Loiano	85	452	60	109	118	238	29	180	292	979
Malalbergo	195	945	165	444	264	618	40	170	664	2.177
Marzabotto	149	924	106	187	185	346	33	152	473	1.609
Medicina	356	1.693	265	558	404	845	89	381	1.114	3.477
Minerbio	235	2.435	177	392	259	638	41	196	712	3.661
Molinella	378	2.370	272	600	451	939	68	483	1.169	4.392
Monghidoro	124	828	69	157	117	219	21	139	331	1.343
Monterenzio	150	417	101	158	176	353	37	117	464	1.045
Monte San Pietro	301	1.409	235	366	322	563	40	304	898	2.642
Monteveglia	222	1.821	108	253	138	304	15	72	483	2.450
Monzuno	176	502	130	241	184	403	45	166	535	1.312
Mordano	113	1.221	65	130	93	187	32	76	303	1.614
Ozzano dell'Emilia	401	4.814	224	582	429	1.268	76	518	1.130	7.182
Pianoro	520	4.837	404	875	645	1.427	83	391	1.652	7.530
Pieve di Cento	226	1.126	163	278	222	483	52	231	663	2.118
Porretta Terme	80	695	124	290	225	702	52	633	481	2.320
Sala Bolognese	229	1.784	146	385	198	408	24	184	597	2.761
San Benedetto Val di Sambro	151	536	78	133	170	343	27	114	426	1.126
San Giorgio di Piano	226	1.622	140	500	236	640	45	381	647	3.143
San Giovanni in Persiceto	705	3.620	609	1.505	813	1.887	138	1.458	2.265	8.470
San Lazzaro di Savena	715	4.544	865	2.568	1.286	3.213	138	1.351	3.004	11.676
San Pietro in Casale	237	1.065	172	417	365	747	66	370	840	2.599
Sant'Agata Bolognese	197	1.416	91	273	156	334	38	216	482	2.239
Sasso Marconi	374	3.704	342	766	565	1.273	92	522	1.373	6.265
Savigno	69	165	51	77	84	133	16	84	220	459
Vergato	195	1.088	147	342	223	478	70	511	635	2.419
Zola Predosa	628	7.439	422	1.334	656	2.326	57	397	1.763	11.496
Totale	21.779	154.888	24.035	68.747	45.180	152.843	6.725	69.973	97.719	446.451

segue 1.4 - ECONOMIA INSEDIATA

Provincia di Bologna: Tassi di attività, di occupazione e di disoccupazione (%)

	2004	2005	2006	2007	2008
Tasso di disoccupazione	3,1	2,7	2,9	2,5	2,2
Tasso di occupazione (*)	69,4	69,4	72,4	71,5	72,4
Tasso di attività (*)	71,5	71,3	74,6	73,3	74,1

(*) Il dato è relativo alla classe di età 15-64 anni.

Provincia di Bologna: Occupati per posizione nella professione e settore di attività economica nel 2008 (valori in migliaia)

Occupati alle dipendenze	349
agricoltura	5
industria	121
<i>industria in senso stretto</i>	103
servizi	224
Occupati indipendenti	102
agricoltura	2
industria	27
<i>industria in senso stretto</i>	11
servizi	73
Occupati in complesso	452
agricoltura	7
industria	148
<i>industria in senso stretto</i>	114
servizi	297

segue 1.4 - ECONOMIA INSEDIATA

Provincia di Bologna: Valore delle importazioni classificato per paesi e aree di provenienza (*)
Dati doganali (valori in migliaia di euro)

Paesi e aree di provenienza	2002	2003	2004	2005	2006	2007	2008
Europa	4.516.221.025	4.457.117.943	4.466.764.965	4.540.709.871	4.556.230.578	5.128.519.114	4.912.698.039
<i>di cui UE a 27 (**)</i>	<i>4.332.583.603</i>	<i>4.247.828.240</i>	<i>4.238.576.809</i>	<i>4.312.415.109</i>	<i>4.327.325.527</i>	<i>4.862.702.102</i>	<i>4.647.464.112</i>
<i>di cui Europa extra UE a 27</i>	<i>183.637.422</i>	<i>209.289.703</i>	<i>228.188.156</i>	<i>228.294.762</i>	<i>228.905.051</i>	<i>265.817.012</i>	<i>265.233.927</i>
Africa	49.304.235	55.926.191	64.741.821	73.526.130	75.923.541	77.115.097	83.601.729
America	245.029.468	216.188.861	258.567.090	299.773.616	326.513.185	328.520.419	287.272.803
<i>di cui America Settentrionale</i>	<i>184.158.482</i>	<i>154.326.036</i>	<i>170.112.420</i>	<i>185.888.606</i>	<i>203.010.181</i>	<i>208.586.006</i>	<i>172.142.988</i>
<i>di cui America centro-meridionale</i>	<i>60.870.986</i>	<i>61.862.825</i>	<i>88.454.670</i>	<i>113.885.010</i>	<i>123.503.004</i>	<i>119.934.413</i>	<i>115.129.815</i>
Asia	510.580.111	507.656.955	681.570.135	694.268.694	801.897.919	977.267.560	1.093.019.708
Oceania e altri territori	8.565.588	4.935.854	5.159.840	4.953.961	4.322.819	15.622.275	3.485.410
Mondo	5.329.700.427	5.241.825.804	5.476.803.851	5.613.232.272	5.764.888.042	6.527.044.465	6.380.077.689

(*) I dati si riferiscono al solo commercio speciale. La somma degli addendi può non coincidere con il totale causa gli arrotondamenti effettuati. Dal 2004 l'Istat ha provveduto ad effettuare la stima mensile delle dichiarazioni trimestrali ed annuali effettuate dagli operatori che realizzano scambi commerciali con i paesi Ue al di sotto delle soglie di assimilazione fissate annualmente. I dati 2003 sono comprensivi delle soglie di assimilazione. Per avere un confronto omogeneo con il 2004 occorre togliere dal mondo, oppure dalla Ue27 la seguente soglia di trasmissione espresse in euro: Bologna: export 86.998.550; import 117.014.279.

(**) Francia, Paesi Bassi, Germania, Regno Unito, Irlanda, Danimarca, Grecia, Portogallo, Spagna, Belgio, Lussemburgo, Svezia, Finlandia, Austria, Estonia, Lituania, Lettonia, Polonia, Repubblica Ceca, Slovacchia, Ungheria, Slovenia, Malta, Cipro, Bulgaria e Romania.

segue 1.4 - ECONOMIA INSEDIATA

Provincia di Bologna: Valore delle esportazioni classificato per paesi e aree di destinazione (*)
Dati doganali (valori in migliaia di euro)

Paesi e aree di destinazione	2002	2003	2004	2005	2006	2007	2008
Europa	5.263.175.705	5.255.537.531	5.713.286.603	6.027.734.574	6.604.118.793	7.399.180.953	7.274.325.559
<i>di cui UE a 27 (**)</i>	<i>4.542.432.152</i>	<i>4.515.118.576</i>	<i>4.702.045.938</i>	<i>4.891.057.445</i>	<i>5.350.074.214</i>	<i>6.035.556.788</i>	<i>5.953.574.510</i>
<i>di cui Europa extra UE a 27</i>	<i>720.743.553</i>	<i>740.418.955</i>	<i>1.011.240.665</i>	<i>1.136.677.129</i>	<i>1.254.044.579</i>	<i>1.363.624.165</i>	<i>1.320.751.049</i>
Africa	228.334.173	247.735.937	303.816.099	330.599.314	363.547.506	439.517.714	454.779.127
America	1.086.949.058	1.131.221.883	1.220.999.701	1.431.429.277	1.410.040.535	1.530.109.828	1.436.550.479
<i>di cui America Settentrionale</i>	<i>860.194.912</i>	<i>914.558.632</i>	<i>970.792.077</i>	<i>1.133.749.796</i>	<i>1.107.363.382</i>	<i>1.166.210.359</i>	<i>1.065.507.959</i>
<i>di cui America centro-meridionale</i>	<i>226.754.146</i>	<i>216.663.251</i>	<i>250.207.624</i>	<i>297.679.481</i>	<i>302.677.153</i>	<i>363.899.469</i>	<i>371.042.520</i>
Asia	1.032.076.356	1.130.719.618	1.228.894.595	1.393.158.683	1.275.462.845	1.579.276.292	1.738.014.914
Oceania e altri territori	102.700.467	109.404.141	132.705.475	123.740.561	144.345.814	143.264.776	162.185.436
Mondo	7.713.235.759	7.874.619.110	8.599.702.473	9.306.662.409	9.797.515.493	11.091.349.563	11.065.855.515

(*) I dati si riferiscono al solo commercio speciale. La somma degli addendi può non coincidere con il totale causa gli arrotondamenti effettuati. Dal 2004 l'Istat ha provveduto ad effettuare la stima mensile delle dichiarazioni trimestrali ed annuali effettuate dagli operatori che realizzano scambi commerciali con i paesi Ue al di sotto delle soglie di assimilazione fissate annualmente. I dati 2003 sono comprensivi delle soglie di assimilazione. Per avere un confronto omogeneo con il 2004 occorre togliere dal mondo, oppure dalla Ue27 la seguente soglia di trasmissione espresse in euro: Bologna: export 86.998.550; import 117.014.279.

(**) Francia, Paesi Bassi, Germania, Regno Unito, Irlanda, Danimarca, Grecia, Portogallo, Spagna, Belgio, Lussemburgo, Svezia, Finlandia, Austria, Estonia, Lituania, Lettonia, Polonia, Repubblica Ceca, Slovacchia, Ungheria, Slovenia, Malta, Cipro, Bulgaria e Romania.

SEZIONE 2

ANALISI DELLE RISORSE (dati in euro)

2.1 - FONTI DI FINANZIAMENTO

2.1.1 - Quadro riassuntivo

E N T R A T E	T R E N D S T O R I C O			P R O G R A M M A Z I O N E P L U R I E N N A L E			%SCOST COLON. 4 - 3
	ESERCIZIO 2007 (ACCERTAMENTI COMPETENZA)	ESERCIZIO 2008 (ACCERTAMENTI COMPETENZA)	ESERCIZIO IN CORSO ANNO 2009 (PREVISIONE)	PREVISIONE DEL BILANCIO ANNO 2010	1° ANNO SUCCESSIVO ANNO 2011	2° ANNO SUCCESSIVO ANNO 2012	
	1	2	3	4	5	6	
TRIBUTARIE	267.181.698,05	225.317.687,84	227.467.511,44	229.593.085,82	230.693.085,82	230.693.085,82	0.93
CONTRIBUTI E TRASFERIMENTI CORRENTI	112.920.675,71	167.681.614,29	168.999.809,43	167.084.854,89	157.672.376,14	157.619.613,35	1.13-
EXTRATRIBUTARIE	140.804.976,73	143.550.719,89	142.749.910,84	124.097.109,87	119.494.099,32	117.484.862,11	13.07-
TOTALE ENTRATE CORRENTI	520.907.350,49	536.550.022,02	539.217.231,71	520.775.050,58	507.859.561,28	505.797.561,28	3.42-
PROVENTI ONERI URBANIZZAZIONE PER MANUTENZIONE ORDINARIA PATR.	7.418.500,00	7.300.000,00	7.300.000,00	0,00	0,00	0,00	*0.00-
AVANZO AMMINIST. APPLICATO PER SPESE CORRENTI	10.490.765,79	432.894,00	886.000,00	0,00			
TOTALE ENTRATE PER SPESE COR- RENTI E RIMBORSO PRESTITI (A)	538.816.616,28	544.282.916,02	547.403.231,71	520.775.050,58	507.859.561,28	505.797.561,28	4.86-

CONTINUA...

2.1 - FONTI DI FINANZIAMENTO

2.1.1 - Quadro riassuntivo

E N T R A T E	T R E N D S T O R I C O			P R O G R A M M A Z I O N E P L U R I E N N A L E			%SCOST COLON. 4 - 3
	ESERCIZIO 2007 (ACCERTAMENTI COMPETENZA)	ESERCIZIO 2008 (ACCERTAMENTI COMPETENZA)	ESERCIZIO IN CORSO ANNO 2009 (PREVISIONE)	PREVISIONE DEL BILANCIO ANNO 2010	1° ANNO SUCCESSIVO ANNO 2011	2° ANNO SUCCESSIVO ANNO 2012	
	1	2	3	4	5	6	
ALIENAZIONE BENI E TRASF.CAPITALE	56.305.629,00	52.845.987,27	45.808.259,02	23.094.449,42	11.309.938,72	3.871.938,72	49.58-
PROVENTI URBANIZ PER INVESTIMENTI	14.637.440,12	8.655.920,73	10.200.000,00	13.000.000,00	13.000.000,00	13.000.000,00	27.45
MUTUI PASSIVI	19.800.000,00	22.996.333,34	20.009.119,45	20.000.000,00	20.000.000,00	20.000.000,00	0.05-
ALTRI PRESTITI	0,00	0,00	0,00	0,00	0,00	0,00	0.00
AVANZO AMMINIST. APPLICATO PER:							
FONDO AMMORTAM.	0,00	0,00	0,00	0,00			
FIN. INVEST.	135.724,91	4.917.986,62	2.870.771,85	0,00			
TOTALE ENTRATE C/CAPITALE PER INVESTIMENTI (B)	90.878.794,03	89.416.227,96	78.888.150,32	56.094.449,42	44.309.938,72	36.871.938,72	28.89-
RISCOSS.CREDITI	42.614.284,97	26.089.887,42	81.000.000,00	81.000.000,00	81.000.000,00	81.000.000,00	0.00
ANTICIPAZI.CASSA	0,00	0,00	20.000.000,00	20.000.000,00	20.000.000,00	20.000.000,00	0.00
TOTALE MOVIMENTO FONDI (C)	42.614.284,97	26.089.887,42	101.000.000,00	101.000.000,00	101.000.000,00	101.000.000,00	0.00
TOTALE GENERALE ENTRATE (A+B+C)	672.309.695,28	659.789.031,40	727.291.382,03	677.869.500,00	653.169.500,00	643.669.500,00	6.80-

2.2 - ANALISI DELLE RISORSE
2.2.1 - Entrate tributarie

2.2.1.1

E N T R A T E	T R E N D S T O R I C O			P R O G R A M M A Z I O N E P L U R I E N N A L E			%SCOST COLON. 4 - 3
	ESERCIZIO 2007 (ACCERTAMENTI COMPETENZA)	ESERCIZIO 2008 (ACCERTAMENTI COMPETENZA)	ESERCIZIO IN CORSO ANNO 2009 (PREVISIONE)	PREVISIONE DEL BILANCIO ANNO 2010	1° ANNO SUCCESSIVO ANNO 2011	2° ANNO SUCCESSIVO ANNO 2012	
	1	2	3	4	5	6	7
IMPOSTE	201.526.887,53	154.852.643,27	153.556.678,74	153.789.253,12	154.889.253,12	154.889.253,12	0.15
TASSE	64.863.743,18	69.664.658,63	73.083.832,70	74.976.832,70	74.976.832,70	74.976.832,70	2.59
TRIBUTI SPECIALI E ALTRE ENTRATE	791.067,34	800.385,94	827.000,00	827.000,00	827.000,00	827.000,00	0.00
TOTALE	267.181.698,05	225.317.687,84	227.467.511,44	229.593.085,82	230.693.085,82	230.693.085,82	0.93

segue 2.2 - ANALISI DELLE RISORSE
2.2.1 – Entrate tributarie

2.2.1.2

IMPOSTA COMUNALE SUGLI IMMOBILI								
	ALIQUOTE ICI		GETTITO DA EDILIZIA RESIDENZIALE (A)		GETTITO DA EDILIZIA NON RESIDENZIALE (B)		TOTALE DEL GETTITO (A+B)	
	Esercizio in corso	Esercizio bilancio previsione annuale	Esercizio in corso (a)	Esercizio bilancio previsione annuale (b)	Esercizio in corso (a)	Esercizio bilancio previsione annuale (b)	Esercizio in corso (a)	Esercizio bilancio previsione annuale (b)
ICI I^ Casa	5,7‰	5,7‰	178.331,87	178.354,94			178.331,87	178.354,94
ICI II^ Casa	7‰	7‰	42.718.606,34	42.724.132,83			42.718.606,34	42.724.132,83
Fabbr. Prod.vi	7‰	7‰			16.382.599,80	16.384.719,21	16.382.599,80	16.384.719,21
Altro	7‰	7‰			25.748.161,99	25.751.493,02	25.748.161,99	25.751.493,02
TOTALE			42.896.938,21	42.902.487,77	42.130.761,79	42.136.212,23	85.027.700,00	85.038.700,00

ALIQUOTE ANNO 2010: 4‰ relativamente alle sale cinematografiche del centro storico e delle monosale della periferia della città di Bologna individuate nell'apposita delibera di attuazione delle politiche fiscali concordate nella convenzione siglata dal Comune di Bologna e l'A.N.E.C. in data 23/09/08 rep.n.206395; 4‰ relativamente agli immobili edificati su area di proprietà del Comune di Bologna concessa in diritto di superficie ed utilizzati dal Comune stesso per svolgere in modo diretto le proprie funzioni istituzionali; 4‰ relativamente agli immobili posseduti dagli enti non commerciali di cui all'art. 73 co. 1 del nuovo T.U.I.R. e destinati prevalentemente a spettacoli musicali e teatrali; 5,7‰ abitazione principale e relativa pertinenza (limitatamente ai casi in cui non è applicabile l'esenzione dall'imposta di cui all'art.1 D.L.93/08: attualmente trattasi delle unità immobiliari di categoria A/1, A/8 e A/9); 5,7‰ abitazioni concesse in uso gratuito a parenti di primo grado in linea retta che la utilizzano come abitazione principale (limitatamente ai casi in cui non è applicabile l'esenzione dall'imposta di cui all'art.1 D.L.93/08: attualmente trattasi delle unità immobiliari di categoria A/1, A/8 e A/9); 5,7‰ abitazioni locate con contratto registrato da persone fisiche residenti nel Comune a soggetti che le utilizzano come abitazione principale; 5,7‰ abitazioni possedute da anziani o disabili con residenza in istituti di ricovero o sanitari, a condizione che la stessa non risulti locata (limitatamente ai casi in cui non è applicabile l'esenzione dall'imposta di cui all'art.1 D.L.93/08: attualmente trattasi delle unità immobiliari di categoria A/1, A/8 e A/9); 5,7‰ unità immobiliare, e pertinenze ammesse, posseduta in Italia a titolo di proprietà o usufrutto, dai cittadini italiani non residenti nel territorio dello Stato, a condizione che la stessa non risulti locata limitatamente ai casi in cui non è applicabile l'esenzione dall'imposta di cui all'art.1 D.L.93/08: attualmente trattasi delle unità immobiliari di categoria A/1, A/8 e A/9); 5,7‰ unità immobiliari possedute da ONLUS di cui all'art. 10 D.Lgs. 460/97; 5,7‰ abitazioni locate con contratto registrato da imprese ai propri dipendenti che le utilizzano come abitazione principale; 9‰ abitazioni non locate né altrimenti occupate da almeno 2 anni; zero per mille immobili locati a canone concordato; 7‰ tutti gli altri immobili.

Detrazione per abitazione principale anno 2010: Euro 103,29 (limitatamente ai casi in cui non è applicabile l'esenzione dall'imposta di cui all'art.1 D.L.93/08: attualmente trattasi delle unità immobiliari di categoria A/1, A/8 e A/9).

N.B.:

a) previsionale in quanto l'ammontare dell'imposta potrà essere determinato, per l'anno 2009 solo dopo il pagamento a saldo. Il dato comprende solo la previsione del gettito ordinario.

a) e b) l'importo di Euro 1.038.700,00 per il 2009 e 2010 corrisponde al maggior gettito ICI ex. art. 3 del D.L. 81/2007

segue 2.2 - ANALISI DELLE RISORSE

2.2.1 - Entrate tributarie

2.2.1.3 - Valutazione, per ogni tributo, dei cespiti imponibili, della loro evoluzione nel tempo, dei mezzi utilizzati per accertarli.

ICI: prosegue piano recupero evasione (2,250 milioni di euro previsti per il 2010); L'art. 1 del D.L. 27 maggio 2008 n. 93 convertito dalla legge di conversione 24 luglio 2008, n. 126 ha disposto, a decorrere dall'anno di imposta 2008, l'esenzione per l'Ici I^a casa ad eccezione delle unità immobiliari di categoria catastale A/1, A/8 e A/9.

TARSU: immobile (superficie e uso); prosegue piano recupero evasione (9,4 milioni di euro previsti nel 2010); aliquote aumentate del 1,8%

2.2.1.4 - Per l'ICI indicare la percentuale di incidenza delle entrate tributarie dei fabbricati produttivi sulle abitazioni.

La percentuale di incidenza è pari al 19,27 % sulla base dei dati risultanti dalle dichiarazioni 2006 (relativamente ai fabbricati produttivi si è considerata la categoria catastale "D").

2.2.1.5 - Illustrazione delle aliquote applicate e dimostrazione della congruità del gettito iscritto per ciascuna risorsa nel triennio in rapporto ai cespiti imponibili.

La relativa dinamicità delle basi imponibili dei diversi tributi fa sì che le variazioni di gettito sono essenzialmente congruenti alle attività di accertamento dell'evasione fiscale.

2.2.1.6 - Indicazione del nome, del cognome e della posizione dei responsabili dei singoli tributi.

Dott. Mauro Cammarata, Direttore del Settore Entrate.

2.2.1.7 - Altre considerazioni e vincoli. =====

2.2 - ANALISI DELLE RISORSE
2.2.2 - Contributi e trasferimenti correnti

2.2.2.1

E N T R A T E	T R E N D S T O R I C O			P R O G R A M M A Z I O N E P L U R I E N N A L E			%SCOST COLON. 4 - 3
	ESERCIZIO 2007 (ACCERTAMENTI COMPETENZA)	ESERCIZIO 2008 (ACCERTAMENTI COMPETENZA)	ESERCIZIO IN CORSO ANNO 2009 (PREVISIONE)	PREVISIONE DEL BILANCIO ANNO 2010	1° ANNO SUCCESSIVO ANNO 2011	2° ANNO SUCCESSIVO ANNO 2012	
	1	2	3	4	5	6	
CONTR. E TRASF. CORRENTI STATO	92.548.554,31	146.023.644,77	150.215.132,90	150.449.500,95	141.037.022,20	140.984.259,41	0.16
CONTR. E TRASF. CORRENTI REGIONE	16.591.500,60	10.478.573,80	11.584.330,24	13.358.999,64	13.358.999,64	13.358.999,64	15.32
CONTR. E TRASF. CORRENTI FUN.DEL	0,00	0,00	0,00	0,00	0,00	0,00	0.00
CONTR. E TRASF. OGANISMI COMUN. E INTERNAZIONALI	870.912,75	5.612.787,85	2.105.171,00	50.000,00	50.000,00	50.000,00	97.62-
CONTR. E TRASF. ALTRI ENTI PUBB.	2.909.708,05	5.566.607,87	5.095.175,29	3.226.354,30	3.226.354,30	3.226.354,30	36.68-
TOTALE	112.920.675,71	167.681.614,29	168.999.809,43	167.084.854,89	157.672.376,14	157.619.613,35	1.13-

segue 2.2 - ANALISI DELLE RISORSE

2.2.2 - Contributi e trasferimenti correnti

2.2.2.2 - Valutazione dei trasferimenti erariali programmati in rapporto ai trasferimenti medi nazionali, regionali e provinciali.

I trasferimenti statali sono stati valutati sulla base delle disposizioni legislative attualmente vigenti.

2.2.2.3 - Considerazioni sui trasferimenti regionali in rapporto alle funzioni delegate o trasferite, ai piani o programmi regionali di settore.

I trasferimenti regionali sono stati progressivamente riconsiderati alla luce dell'esecuzione della Legge regionale n. 3/99 e della progressiva applicazione dei provvedimenti che conferiscono funzioni e compiti amministrativi dello Stato alle Regioni e agli Enti Locali. In questo quadro un particolare ruolo viene svolto dalle Province, sempre più individuate quale momento di esecuzione delle disposizioni legislative regionali anche in materia di spesa.

2.2.2.4 - Illustrazione altri trasferimenti correlati ad attività diverse (convenzioni, elezioni, leggi speciali, ecc.)

Sono stati considerati nel Titolo II delle entrate unicamente le attribuzioni riferite a leggi speciali a cui è stata data esecuzione.

2.2.2.5 - Altre considerazioni e vincoli. =====

2.2 - ANALISI DELLE RISORSE
2.2.3 - Proventi extratributari

2.2.3.1

E N T R A T E	T R E N D S T O R I C O			P R O G R A M M A Z I O N E P L U R I E N N A L E			%SCOST COLON. 4 - 3
	ESERCIZIO 2007 (ACCERTAMENTI COMPETENZA)	ESERCIZIO 2008 (ACCERTAMENTI COMPETENZA)	ESERCIZIO IN CORSO ANNO 2009 (PREVISIONE)	PREVISIONE DEL BILANCIO ANNO 2010	1° ANNO SUCCESSIVO ANNO 2011	2° ANNO SUCCESSIVO ANNO 2012	
	1	2	3	4	5	6	7
PROVENTI SERVIZI	72.245.153,86	62.327.146,97	59.969.909,41	54.816.550,00	54.816.550,00	54.816.550,00	8.59-
PROVENTI BENI	24.232.731,38	23.899.826,11	23.528.745,72	22.770.838,93	20.209.866,00	20.209.866,00	3.22-
INTERESSI	3.778.473,90	4.759.119,90	4.450.500,00	3.000.500,00	3.000.500,00	3.000.500,00	32.58-
UTILI NETTI E DIVIDENDI	12.559.114,54	12.281.078,02	12.436.410,11	12.555.617,76	12.555.617,76	12.555.617,76	0.96
PROVENTI DIVERSI	27.989.503,05	40.283.548,89	42.364.345,60	30.953.603,18	28.911.565,56	26.902.328,35	26.93-
TOTALE	140.804.976,73	143.550.719,89	142.749.910,84	124.097.109,87	119.494.099,32	117.484.862,11	13.07-

SEGUE 2.2 - ANALISI DELLE RISORSE

2.2.3 - Proventi extratributari

2.2.3.2 - Analisi quali-quantitative degli utenti destinatari dei servizi e dimostrazione dei proventi iscritti per le principali risorse in rapporto alle tariffe per i servizi stessi nel triennio.

Le previsioni inerenti i proventi dei servizi si allineano all'andamento delle entrate dell'esercizio precedente. Il numero degli utenti dei servizi (nidi, refezione scolastica e servizi per gli anziani) è previsto in aumento (vedi anche Allegato 1 "Come cambia Bologna: le recenti tendenze demografiche, sociali ed economiche").

2.2.3.3 - Dimostrazione dei proventi dei beni dell'ente iscritti in rapporto all'entità dei beni ed ai canoni applicati per l'uso di terzi, con particolare riguardo al patrimonio disponibile.

Le previsioni sono sostanzialmente coerenti con l'andamento storico del gettito del patrimonio disponibile e con l'andamento del tasso di inflazione. Si rende necessario segnalare gli effetti anche sul 2010 della legge regionale 24/2001, che disciplina l'intervento pubblico nel settore abitativo, finalizzando in maniera esclusiva la destinazione dei proventi dei canoni a interventi nel campo abitativo.

2.2.3.4 - Altre considerazioni e vincoli.

2.2 - ANALISI DELLE RISORSE

2.2.4 - Contributi e trasferimenti in c/capitale

2.2.4.1

ENTRATE	TREN D S T O R I C O			P R O G R A M M A Z I O N E P L U R I E N N A L E			%SCOST COLON. 4 - 3
	ESERCIZIO 2007 (ACCERTAMENTI COMPETENZA)	ESERCIZIO 2008 (ACCERTAMENTI COMPETENZA)	ESERCIZIO IN CORSO ANNO 2009 (PREVISIONE)	PREVISIONE DEL BILANCIO ANNO 2010	1° ANNO SUCCESSIVO ANNO 2011	2° ANNO SUCCESSIVO ANNO 2012	
	1	2	3	4	5	6	
ALIENAZIONE BENI PATRIMONIALI	17.506.657,66	21.525.056,72	35.163.648,80	19.671.500,00	10.646.000,00	3.208.000,00	44.06-
TRAF.CAPITALE DALLO STATO	8.616.712,21	3.583.899,82	4.831.408,65	571.958,72	63.938,72	63.938,72	88.16-
TRASF.CAPITALE DALLA REGIONE	29.189.699,79	25.183.734,70	5.016.904,00	2.585.990,70	600.000,00	600.000,00	48.45-
TRASF.CAPITALE DA ENTI PUBBLICI	508.356,14	988.200,29	319.988,08	65.000,00	0,00	0,00	79.69-
TRASF.CAPITALE DA ALTRI SOGGET.	484.203,20	1.565.095,74	476.309,49	200.000,00	0,00	0,00	58.01-
TOTALE	56.305.629,00	52.845.987,27	45.808.259,02	23.094.449,42	11.309.938,72	3.871.938,72	49.58-

SEGUE 2.2 - ANALISI DELLE RISORSE

2.2.4 - Contributi e Trasferimenti in c/capitale

2.2.4.2 - Illustrazione dei cespiti iscritti e dei loro vincoli nell'arco del triennio.

Al fine di assicurare la coerenza con i quadri dimostrativi relativi alle fonti di finanziamento del programma annuale dei lavori pubblici, sono stati iscritti nelle previsioni di bilancio gli stanziamenti inerenti a trasferimenti in conto capitale di altri enti. Le previsioni per alienazioni di beni mobili e immobili sono coerenti con il piano di dismissioni elaborato dall'ente.

2.2.4.3 - Altre considerazioni e illustrazioni. =====

2.2 - ANALISI DELLE RISORSE
2.2.5 - Proventi ed oneri di urbanizzazione

2.2.5.1

	T R E N D S T O R I C O			P R O G R A M M A Z I O N E P L U R I E N N A L E			%SCOST COLON. 4 - 3
	ESERCIZIO 2007 (ACCERTAMENTI COMPETENZA)	ESERCIZIO 2008 (ACCERTAMENTI COMPETENZA)	ESERCIZIO IN CORSO ANNO 2009 (PREVISIONE)	PREVISIONE DEL BILANCIO ANNO 2010	1° ANNO SUCCESSIVO ANNO 2011	2° ANNO SUCCESSIVO ANNO 2012	
	1	2	3	4	5	6	7
E N T R A T E	22.055.940,12	18.216.618,32	17.500.000,00	13.000.000,00	13.000.000,00	13.000.000,00	25.71-
TOTALE	22.055.940,12	18.216.618,32	17.500.000,00	13.000.000,00	13.000.000,00	13.000.000,00	25.71-

SEGUE 2.2 - ANALISI DELLE RISORSE

2.2.5 - Proventi ed oneri di urbanizzazione

2.2.5.2 - Relazione tra proventi di oneri iscritti e l'attuabilità degli strumenti urbanistici vigenti.

Le previsioni relative ai proventi di oneri iscritti sono coerenti con le entrate dell'esercizio precedente, non incoerenti con l'attuale andamento del mercato edilizio ed evidentemente rispettose delle normative urbanistiche vigenti.

2.2.5.3 - Opere di urbanizzazione eseguite a scomputo nel triennio: entità ed opportunità.

Negli ultimi tre anni si è registrata una dinamica dell'attività edilizia che, in base agli obblighi assunti dai privati per l'attuazione delle previsioni del PRG, fa ritenere possibile nei prossimi esercizi rilevanti investimenti per urbanizzazioni primarie nei diversi comparti urbanistici.

2.2.5.4 - Individuazione della quota dei proventi da destinare a manutenzione ordinaria del patrimonio e motivazione delle scelte.

Nel 2010 la quota di proventi e di oneri destinata a manutenzione del patrimonio comunale è stata azzerata.

2.2.5.5 - Altre considerazioni e vincoli. =====

2.2 - ANALISI DELLE RISORSE
2.2.6 - Accensione di prestiti

2.2.6.1

E N T R A T E	T R E N D S T O R I C O			P R O G R A M M A Z I O N E P L U R I E N N A L E			%SCOST COLON. 4 - 3
	ESERCIZIO 2007 (ACCERTAMENTI COMPETENZA)	ESERCIZIO 2008 (ACCERTAMENTI COMPETENZA)	ESERCIZIO IN CORSO ANNO 2009 (PREVISIONE)	PREVISIONE DEL BILANCIO ANNO 2010	1° ANNO SUCCESSIVO ANNO 2011	2° ANNO SUCCESSIVO ANNO 2012	
	1	2	3	4	5	6	
FINANZIAMENTI A BREVE TERMINE	0,00	0,00	0,00	0,00	0,00	0,00	0.00
ASSUNZIONE DI MUTUI E PREST.	19.800.000,00	22.996.333,34	20.009.119,45	20.000.000,00	20.000.000,00	20.000.000,00	0.05-
EMISSIONE DI PREST. OBBLIG.	0,00	0,00	0,00	0,00	0,00	0,00	0.00
TOTALE	19.800.000,00	22.996.333,34	20.009.119,45	20.000.000,00	20.000.000,00	20.000.000,00	0.05-

SEGUE 2.2 - ANALISI DELLE RISORSE

2.2.6 - Accensione di prestiti

2.2.6.2 - Valutazione sull'entità del ricorso al credito e sulle forme di indebitamento a mezzo di utilizzo di risparmio pubblico o privato.

L'entità del ricorso al credito è coerente alle ipotesi di indebitamento formulate in sede di programmazione triennale degli investimenti, considerando in particolare i vincoli imposti dal Patto di stabilità.

2.2.6.3 - Dimostrazione del rispetto del tasso di delegabilità dei cespiti di entrata e valutazione sull'impatto degli oneri di ammortamento sulle spese correnti comprese nella programmazione triennale.

Nel 2010 gli oneri finanziari subiranno un aumento dell'ordine di 1.084 mila euro sul 2009 (+1.134 mila euro per quota capitale e -2.218 mila euro per interessi) mentre nei due esercizi finanziari successivi si registrerà, rispetto al 2010, una diminuzione di 5.043 mila euro nel 2011 e una diminuzione di 3.369 mila euro nel 2012. I limiti di indebitamento previsti dalla vigente normativa sono molto estesi.

2.2.6.4 - Altre considerazioni e vincoli.

2.2 - ANALISI DELLE RISORSE

2.2.7 - Riscossione di crediti e Anticipazioni di cassa

2.2.7.1

E N T R A T E	T R E N D S T O R I C O			P R O G R A M M A Z I O N E P L U R I E N N A L E			%SCOST COLON. 4 - 3
	ESERCIZIO 2007 (ACCERTAMENTI COMPETENZA)	ESERCIZIO 2008 (ACCERTAMENTI COMPETENZA)	ESERCIZIO IN CORSO ANNO 2009 (PREVISIONE)	PREVISIONE DEL BILANCIO ANNO 2010	1° ANNO SUCCESSIVO ANNO 2011	2° ANNO SUCCESSIVO ANNO 2012	
	1	2	3	4	5	6	7
RISCOSSINI DI CREDITI	42.614.284,97	26.089.887,42	81.000.000,00	81.000.000,00	81.000.000,00	81.000.000,00	0.00
ANTICIPAZIONI DI CASSA	0,00	0,00	20.000.000,00	20.000.000,00	20.000.000,00	20.000.000,00	0.00
TOTALE	42.614.284,97	26.089.887,42	101.000.000,00	101.000.000,00	101.000.000,00	101.000.000,00	0.00

SEGUE 2.2 - ANALISI DELLE RISORSE

2.2.7 - Riscossione di crediti e Anticipazioni di cassa

2.2.7.2 - Dimostrazione del rispetto dei limiti del ricorso alla anticipazione di tesoreria.

Nell'ultimo quinquennio non si è fatto ricorso ad anticipazioni di tesoreria e non si ritiene, alla luce dell'attuale legislazione, che vi si dovrà fare ricorso nel prossimo triennio.

2.2.7.3 - Altre considerazioni e vincoli.

SEZIONE 3

PROGRAMMI E PROGETTI

(dati in euro)

3.1 - Considerazioni generali e motivata dimostrazione delle variazioni rispetto all'esercizio precedente.

Per gli indirizzi generali di governo e per l'analisi delle principali variazioni delle entrate e delle spese correnti e delle proposte di investimento si rinvia all'allegato 2 "Indirizzi generali di governo per il triennio 2010 - 2012".

3.2 - Obiettivi degli organismi gestionali dell'ente.

Anche in questo caso si rinvia all'allegato 2 sopra citato.

3.3 - QUADRO GENERALE DEGLI IMPIEGHI PER PROGRAMMA

ANNO 2010				
PROGRAMMA N°	SPESE CORRENTI		SPESE PER INVESTIMENTO	TOTALE
	CONSOLIDATE	DI SVILUPPO		
01 FUNZIONI GENERALI DI AMMINISTRAZIONE, DI GESTIONE E DI CONTROLLO	133.132.860,63	0,00	112.901.000,00	246.033.860,63
02 FUNZIONI RELATIVE ALLA GIUSTIZIA	10.219.105,75	0,00	0,00	10.219.105,75
03 FUNZIONI DI POLIZIA LOCALE	32.839.942,35	0,00	345.000,00	33.184.942,35
04 FUNZIONI DI ISTRUZIONE PUBBLICA	65.348.020,67	0,00	4.530.000,00	69.878.020,67
05 FUNZIONI RELATIVE ALLA CULTURA ED AI BENI CULTURALI	25.400.821,93	0,00	609.000,00	26.009.821,93
06 FUNZIONI NEL SETTORE SPORTIVO E RICREATIVO	5.613.199,32	0,00	3.500.000,00	9.113.199,32
07 FUNZIONI NEL CAMPO TURISTICO	901.700,00	0,00	0,00	901.700,00
08 FUNZIONI NEL CAMPO DELLA VIABILITA' E DEI TRASPORTI	21.719.422,91	0,00	6.805.000,00	28.524.422,91
09 FUNZIONI RIGUARDANTI LA GESTIONE DEL TERRITORIO E DELL'AMBIENTE	85.303.963,32	0,00	4.423.958,72	89.727.922,04
10 FUNZIONI NEL SETTORE SOCIALE	100.914.495,75	0,00	4.922.490,70	105.836.986,45
11 FUNZIONI NEL CAMPO DELLO SVILUPPO ECONOMICO	1.808.834,35	0,00	65.000,00	1.873.834,35
12 FUNZIONI RELATIVE A SERVIZI PRODUTTIVI	56.365,38	0,00	0,00	56.365,38
TOTALI	483.258.732,36	0,00	138.101.449,42	621.360.181,78

3.3 - QUADRO GENERALE DEGLI IMPIEGHI PER PROGRAMMA

ANNO 2011				
PROGRAMMA N°	SPESE CORRENTI		SPESE PER INVESTIMENTO	TOTALE
	CONSOLIDATE	DI SVILUPPO		
01 FUNZIONI GENERALI DI AMMINISTRAZIONE, DI GESTIONE E DI CONTROLLO	131.038.288,83	357.344,84	103.997.000,00	235.392.633,67
02 FUNZIONI RELATIVE ALLA GIUSTIZIA	10.210.842,97	0,00	0,00	10.210.842,97
03 FUNZIONI DI POLIZIA LOCALE	31.835.563,52	0,00	760.000,00	32.595.563,52
04 FUNZIONI DI ISTRUZIONE PUBBLICA	64.057.485,76	0,00	5.530.000,00	69.587.485,76
05 FUNZIONI RELATIVE ALLA CULTURA ED AI BENI CULTURALI	24.629.295,19	0,00	609.000,00	25.238.295,19
06 FUNZIONI NEL SETTORE SPORTIVO E RICREATIVO	5.506.043,58	0,00	0,00	5.506.043,58
07 FUNZIONI NEL CAMPO TURISTICO	901.700,00	0,00	0,00	901.700,00
08 FUNZIONI NEL CAMPO DELLA VIABILITA' E DEI TRASPORTI	21.451.243,08	0,00	7.305.000,00	28.756.243,08
09 FUNZIONI RIGUARDANTI LA GESTIONE DEL TERRITORIO E DELL'AMBIENTE	85.113.683,50	0,00	3.615.938,72	88.729.622,22
10 FUNZIONI NEL SETTORE SOCIALE	97.568.862,28	0,00	4.500.000,00	102.068.862,28
11 FUNZIONI NEL CAMPO DELLO SVILUPPO ECONOMICO	1.775.038,08	0,00	0,00	1.775.038,08
12 FUNZIONI RELATIVE A SERVIZI PRODUTTIVI	41.768,77	0,00	0,00	41.768,77
TOTALI	474.129.815,56	357.344,84	126.316.938,72	600.804.099,12

3.3 - QUADRO GENERALE DEGLI IMPIEGHI PER PROGRAMMA

ANNO 2012				
PROGRAMMA N°	SPESE CORRENTI		SPESE PER INVESTIMENTO	TOTALE
	CONSOLIDATE	DI SVILUPPO		
01 FUNZIONI GENERALI DI AMMINISTRAZIONE, DI GESTIONE E DI CONTROLLO	129.350.149,47	294.888,63	98.319.000,00	227.964.038,10
02 FUNZIONI RELATIVE ALLA GIUSTIZIA	10.202.243,59	0,00	0,00	10.202.243,59
03 FUNZIONI DI POLIZIA LOCALE	31.134.918,72	0,00	0,00	31.134.918,72
04 FUNZIONI DI ISTRUZIONE PUBBLICA	63.079.085,39	0,00	4.530.000,00	67.609.085,39
05 FUNZIONI RELATIVE ALLA CULTURA ED AI BENI CULTURALI	24.474.635,41	0,00	609.000,00	25.083.635,41
06 FUNZIONI NEL SETTORE SPORTIVO E RICREATIVO	5.411.121,18	0,00	0,00	5.411.121,18
07 FUNZIONI NEL CAMPO TURISTICO	901.700,00	0,00	0,00	901.700,00
08 FUNZIONI NEL CAMPO DELLA VIABILITA' E DEI TRASPORTI	21.334.735,71	14.609,75	7.305.000,00	28.654.345,46
09 FUNZIONI RIGUARDANTI LA GESTIONE DEL TERRITORIO E DELL'AMBIENTE	84.949.699,03	0,00	3.615.938,72	88.565.637,75
10 FUNZIONI NEL SETTORE SOCIALE	97.129.242,61	0,00	4.500.000,00	101.629.242,61
11 FUNZIONI NEL CAMPO DELLO SVILUPPO ECONOMICO	1.740.091,34	0,00	0,00	1.740.091,34
12 FUNZIONI RELATIVE A SERVIZI PRODUTTIVI	26.136,70	0,00	0,00	26.136,70
TOTALI	469.733.759,15	309.498,38	118.878.938,72	588.922.196,25

3.4 - PROGRAMMA N.° 1 FUNZIONI GENERALI DI AMMINISTRAZIONE, DI GESTIONE E DI CONTROLLO

N° == EVENTUALI PROGETTI NEL PROGRAMMA

RESPONSABILE SIG. (vedi Schema organizzativo allegato)

3.4.1 - Descrizione del programma. Il programma **Funzioni generali di amministrazione, di gestione e di controllo** comprende i seguenti servizi:

- 01) Organi istituzionali, partecipazione e decentramento;
- 02) Segreteria generale, personale e organizzazione; Pensioni e accollamenti previdenziali
- 03) Gestione economica, finanziaria, programmazione, provveditorato e controllo di gestione;
- 04) Gestione delle entrate tributarie e servizi fiscali;
- 05) Gestione dei beni demaniali e patrimoniali;
- 06) Ufficio tecnico;
- 07) Anagrafe, stato civile, elettorale, leva e servizio statistico;
- 08) Altri servizi generali; Rimborso ad altri Enti per il personale comandato presso il Comune

3.4.2 - Motivazioni delle scelte (vedi Allegato 2)

3.4.3 - Finalità da conseguire (vedi Allegato 2)

3.4.3.1 - Investimento (vedi dati su spese di investimento per programma relativi agli anni 2010, 2011 e 2012 in Tabella 3.3)

(vedi anche il Piano poliennale dei lavori pubblici e degli investimenti 2010-2012)

3.4.3.2 - Erogazioni di servizi di consumo

Compatibilmente con i vincoli sull'utilizzo delle risorse previsti dalla Legge finanziaria 2010 e dagli altri provvedimenti collegati, per questo programma si conferma il livello di servizi conseguiti negli esercizi precedenti, con ulteriori interventi di razionalizzazione sia organizzativa che procedimentale.

3.4.4 - Risorse umane da impiegare. Nel 2010 1.268 dipendenti (media).

3.4.5 - Risorse strumentali da utilizzare. (vedi Schema Beni strumentali allegato)

3.4.6 - Coerenza con il piano/i regionale/i di settore. Non si rilevano sostanziali incongruenze.

3.4 - PROGRAMMA N.° 2 FUNZIONI RELATIVE ALLA GIUSTIZIA

N° == EVENTUALI PROGETTI NEL PROGRAMMA

RESPONSABILE SIG. (vedi Schema organizzativo allegato)

3.4.1 - Descrizione del programma. Il programma **Funzioni relative alla giustizia** comprende i seguenti servizi:

- 01) Uffici giudiziari;
- 02) Casa circondariale e altri servizi.

3.4.2 - Motivazioni delle scelte (vedi Allegato 2)

3.4.3 - Finalità da conseguire (vedi Allegato 2)

3.4.3.1 - Investimento (vedi dati su spese di investimento per programma relativi agli anni 2010, 2011 e 2012 in Tabella 3.3)

(vedi anche il Piano poliennale dei lavori pubblici e degli investimenti 2010-2012)

3.4.3.2 - Erogazioni di servizi di consumo

Compatibilmente con i vincoli sull'utilizzo delle risorse previsti dalla Legge finanziaria 2010 e dagli altri provvedimenti collegati, per questo programma si conferma il livello di servizi conseguiti negli esercizi precedenti.

3.4.4 - Risorse umane da impiegare. Nel 2010 10 dipendenti (media).

3.4.5 - Risorse strumentali da utilizzare. (vedi Schema Beni strumentali allegato)

3.4.6 - Coerenza con il piano/i regionale/i di settore. Non si rilevano sostanziali incongruenze.

3.4 - PROGRAMMA N.° 3 FUNZIONI DI POLIZIA LOCALE

N° == EVENTUALI PROGETTI NEL PROGRAMMA

RESPONSABILE SIG. (vedi Schema organizzativo allegato)

3.4.1 - Descrizione del programma. Il programma **Funzioni di polizia locale** comprende i seguenti servizi:

- 01) Polizia municipale;
- 02) Polizia commerciale;
- 03) Polizia amministrativa.

3.4.2 - Motivazioni delle scelte (vedi Allegato 2)

3.4.3 - Finalità da conseguire (vedi Allegato 2)

3.4.3.1 - Investimento (vedi dati su spese di investimento per programma relativi agli anni 2010, 2011 e 2012 in Tabella 3.3)

(vedi anche il Piano poliennale dei lavori pubblici e degli investimenti 2010-2012)

3.4.3.2 - Erogazioni di servizi di consumo

Compatibilmente con i vincoli sull'utilizzo delle risorse previsti dalla Legge finanziaria 2010 e dagli altri provvedimenti collegati, si intende consolidare processi organizzativi e riorganizzativi diretti ad una migliore presenza del Corpo di Polizia municipale nel controllo del territorio.

3.4.4 - Risorse umane da impiegare. Nel 2010 654 dipendenti (media).

3.4.5 - Risorse strumentali da utilizzare. (vedi Schema Beni strumentali allegato)

3.4.6 - Coerenza con il piano/i regionale/i di settore. Non si rilevano sostanziali incongruenze.

3.4 - PROGRAMMA N.° 4 FUNZIONI DI ISTRUZIONE PUBBLICA

N° == EVENTUALI PROGETTI NEL PROGRAMMA

RESPONSABILE SIG. (vedi Schema organizzativo allegato)

3.4.1 - Descrizione del programma. Il programma **Funzioni di istruzione pubblica** comprende i seguenti servizi:

- 01) Scuola materna;
- 02) Istruzione elementare;
- 03) Istruzione media;
- 04) Istruzione secondaria superiore;
- 05) Assistenza scolastica, trasporto, refezione e altri servizi.

3.4.2 - Motivazioni delle scelte (vedi Allegato 2)

3.4.3 - Finalità da conseguire (vedi Allegato 2)

3.4.3.1 - Investimento (vedi dati su spese di investimento per programma relativi agli anni 2010, 2011 e 2012 in Tabella 3.3)

(vedi anche il Piano poliennale dei lavori pubblici e degli investimenti 2010-2012)

3.4.3.2 - Erogazioni di servizi di consumo

Compatibilmente con i vincoli sull'utilizzo delle risorse previsti dalla Legge finanziaria 2010 e dagli altri provvedimenti collegati, si intendono aumentare i livelli quantitativi e qualitativi conseguiti negli ultimi esercizi, con ulteriori potenziamenti dei servizi di scuola materna, refezione scolastica e assistenza scolastica anche in relazione al previsto incremento dell'utenza potenziale.

3.4.4 - Risorse umane da impiegare. Nel 2010 1.174 dipendenti (media).

3.4.5 - Risorse strumentali da utilizzare. (vedi Schema Beni strumentali allegato)

3.4.6 - Coerenza con il piano/i regionale/i di settore. Non si rilevano sostanziali incongruenze.

3.4 - PROGRAMMA N.° 5 FUNZIONI RELATIVE ALLA CULTURA ED AI BENI CULTURALI

N° == EVENTUALI PROGETTI NEL PROGRAMMA

RESPONSABILE SIG. (vedi Schema organizzativo allegato)

3.4.1 - Descrizione del programma. Il programma **Funzioni relative alla cultura ed ai beni culturali** comprende i seguenti servizi:

01) Biblioteche, musei e pinacoteche;

02) Teatri, attività culturali e servizi diversi nel settore culturale.

3.4.2 - Motivazioni delle scelte (vedi Allegato 2)

3.4.3 - Finalità da conseguire (vedi Allegato 2)

3.4.3.1 - Investimento (vedi dati su spese di investimento per programma relativi agli anni 2010, 2011 e 2012 in Tabella 3.3)

(vedi anche il Piano poliennale dei lavori pubblici e degli investimenti 2010-2012)

3.4.3.2 - Erogazioni di servizi di consumo

Compatibilmente con i vincoli sull'utilizzo delle risorse previsti dalla Legge finanziaria 2010 e dagli altri provvedimenti collegati, per questo programma si intende confermare il livello quantitativo e qualitativo di servizi conseguiti negli esercizi precedenti, con l'elaborazione di forme di gestione più adeguate.

3.4.4 - Risorse umane da impiegare. Nel 2010 432 dipendenti (media).

3.4.5 - Risorse strumentali da utilizzare. (vedi Schema Beni strumentali allegato)

3.4.6 - Coerenza con il piano/i regionale/i di settore. Non si rilevano sostanziali incongruenze.

3.4 - PROGRAMMA N.° 6 FUNZIONI NEL SETTORE SPORTIVO E RICREATIVO

N° == EVENTUALI PROGETTI NEL PROGRAMMA

RESPONSABILE SIG. (vedi Schema organizzativo allegato)

3.4.1 - Descrizione del programma. Il programma **Funzioni nel settore sportivo e ricreativo** comprende i seguenti servizi:

- 01) Piscine comunali;
- 02) Stadio comunale, palazzo dello sport ed altri impianti;
- 03) Manifestazioni diverse nel settore sportivo e ricreativo.

3.4.2 - Motivazioni delle scelte (vedi Allegato 2)

3.4.3 - Finalità da conseguire (vedi Allegato 2)

3.4.3.1 - Investimento (vedi dati su spese di investimento per programma relativi agli anni 2010, 2011 e 2012 in Tabella 3.3)

(vedi anche il Piano poliennale dei lavori pubblici e degli investimenti 2010-2012)

3.4.3.2 - Erogazioni di servizi di consumo

Compatibilmente con i vincoli sull'utilizzo delle risorse previsti dalla Legge finanziaria 2010 e dagli altri provvedimenti collegati, per questo programma si intende confermare il livello quantitativo e qualitativo di servizi conseguiti negli esercizi precedenti, con l'elaborazione di forme di gestione più adeguate.

3.4.4 - Risorse umane da impiegare. Nel 2010 12 dipendenti (media).

3.4.5 - Risorse strumentali da utilizzare. (vedi Schema Beni strumentali allegato)

3.4.6 - Coerenza con il piano/i regionale/i di settore. Non si rilevano sostanziali incongruenze.

3.4 - PROGRAMMA N.° 7 FUNZIONI NEL CAMPO TURISTICO

N° == EVENTUALI PROGETTI NEL PROGRAMMA

RESPONSABILE SIG. (vedi Schema organizzativo allegato)

3.4.1 - Descrizione del programma. Il programma **Funzioni nel campo turistico** comprende i seguenti servizi:

- 01) Servizi turistici;
- 02) Manifestazioni turistiche.

3.4.2 - Motivazioni delle scelte (vedi Allegato 2)

3.4.3 - Finalità da conseguire (vedi Allegato 2)

3.4.3.1 - Investimento (vedi dati su spese di investimento per programma relativi agli anni 2010, 2011 e 2012 in Tabella 3.3)

(vedi anche il Piano poliennale dei lavori pubblici e degli investimenti 2010-2012)

3.4.3.2 - Erogazioni di servizi di consumo

Compatibilmente con i vincoli sull'utilizzo delle risorse previsti dalla Legge finanziaria 2010 e dagli altri provvedimenti collegati, l'Amministrazione assicurerà un adeguato sviluppo delle iniziative di promozione turistica con l'obiettivo di incrementare ulteriormente i flussi di turisti italiani e stranieri.

3.4.4 - Risorse umane da impiegare. Nel 2010 18 dipendenti (media)

3.4.5 - Risorse strumentali da utilizzare. (vedi Schema Beni strumentali allegato)

3.4.6 - Coerenza con il piano/i regionale/i di settore. Non si rilevano sostanziali incongruenze.

3.4 - PROGRAMMA N.° 8 FUNZIONI NEL CAMPO DELLA VIABILITÀ E DEI TRASPORTI

N° == EVENTUALI PROGETTI NEL PROGRAMMA

RESPONSABILE SIG. (vedi Schema organizzativo allegato)

3.4.1 - Descrizione del programma. Il programma **Funzioni nel campo della viabilità e dei trasporti** comprende i seguenti servizi:

- 01) Viabilità, circolazione stradale e servizi connessi;
- 02) Illuminazione pubblica e servizi connessi;
- 03) Trasporti pubblici locali e servizi connessi.

3.4.2 - Motivazioni delle scelte (vedi Allegato 2)

3.4.3 - Finalità da conseguire (vedi Allegato 2)

3.4.3.1 - Investimento (vedi dati su spese di investimento per programma relativi agli anni 2010, 2011 e 2012 in Tabella 3.3)

(vedi anche il Piano poliennale dei lavori pubblici e degli investimenti 2010-2012)

3.4.3.2 - Erogazioni di servizi di consumo

Compatibilmente con i vincoli sull'utilizzo delle risorse previsti dalla Legge finanziaria 2010 e dagli altri provvedimenti collegati, per quanto riguarda le strade, i marciapiedi e l'illuminazione pubblica si prevede una sostanziale conferma del livello quantitativo e qualitativo della manutenzione ordinaria e straordinaria. Dal gennaio 2001 la gestione del servizio di pubblica illuminazione e di semaforia è stata trasferita ad HERA S.p.A. Per quanto riguarda il servizio di trasporto pubblico locale si rimanda alle attività della società ATC (vedi Allegato 3).

3.4.4 - Risorse umane da impiegare. Nel 2010 107 dipendenti (media).

3.4.5 - Risorse strumentali da utilizzare. (vedi Schema Beni strumentali allegato)

3.4.6 - Coerenza con il piano/i regionale/i di settore. Non si rilevano sostanziali incongruenze.

3.4 - PROGRAMMA N.° 9 FUNZIONI RIGUARDANTI LA GESTIONE DEL TERRITORIO E DELL'AMBIENTE

N° == EVENTUALI PROGETTI NEL PROGRAMMA

RESPONSABILE SIG. (vedi Schema organizzativo allegato)

3.4.1 - Descrizione del programma. Il programma **Funzioni riguardanti la gestione del territorio e dell'ambiente** comprende i seguenti servizi:

- 01) Urbanistica e gestione del territorio;
- 02) Edilizia residenziale pubblica locale e piani di edilizia economico-popolare;
- 03) Servizi di protezione civile;
- 04) Servizio idrico integrato;
- 05) Servizio smaltimento rifiuti;
- 06) Parchi e servizi per la tutela ambientale del verde, altri servizi relativi al territorio ed all'ambiente.

3.4.2 - Motivazioni delle scelte (vedi Allegato 2)

3.4.3 - Finalità da conseguire (vedi Allegato 2)

3.4.3.1 - Investimento (vedi dati su spese di investimento per programma relativi agli anni 2010, 2011 e 2012 in Tabella 3.3)

(vedi anche il Piano poliennale dei lavori pubblici e degli investimenti 2010-2012)

3.4.3.2 - Erogazioni di servizi di consumo

Compatibilmente con i vincoli sull'utilizzo delle risorse previsti dalla Legge finanziaria 2010 e dagli altri provvedimenti collegati, per quanto riguarda i parchi e giardini è prevista una sostanziale conferma del livello quantitativo e qualitativo della manutenzione ordinaria e straordinaria e il miglioramento qualitativo del patrimonio arboreo.

Per quanto riguarda il servizio idrico integrato e di smaltimento rifiuti si rimanda alle attività della società HERA (vedi Allegato 3).

3.4.4 - Risorse umane da impiegare. Nel 2010 237 dipendenti (media).

3.4.5 - Risorse strumentali da utilizzare. (vedi Schema Beni strumentali allegato)

3.4.6 - Coerenza con il piano/i regionale/i di settore. Non si rilevano sostanziali incongruenze.

3.4 - PROGRAMMA N.° 10 FUNZIONI NEL SETTORE SOCIALE

N° == EVENTUALI PROGETTI NEL PROGRAMMA

RESPONSABILE SIG. (vedi Schema organizzativo allegato)

3.4.1 - Descrizione del programma. Il programma **Funzioni nel settore sociale** comprende i seguenti servizi:

- 01) Asili nido, servizi per l'infanzia e per i minori;
- 02) Servizi di prevenzione e riabilitazione;
- 03) Strutture residenziali e di ricovero per anziani;
- 04) Assistenza, beneficenza pubblica e servizi diversi alla persona;
- 05) Servizio necroscopico e cimiteriale.

3.4.2 - Motivazioni delle scelte (vedi Allegato 2)

3.4.3 - Finalità da conseguire (vedi Allegato 2)

3.4.3.1 - Investimento (vedi dati su spese di investimento per programma relativi agli anni 2010, 2011 e 2012 in Tabella 3.3)

(vedi anche il Piano poliennale dei lavori pubblici e degli investimenti 2010-2012)

3.4.3.2 - Erogazioni di servizi di consumo

Compatibilmente con i vincoli sull'utilizzo delle risorse previsti dalla Legge finanziaria 2010 e dagli altri provvedimenti collegati, è previsto un ulteriore potenziamento e qualificazione dei servizi per l'infanzia e per i minori, per le persone handicappate e gli adulti in difficoltà e dei servizi per gli anziani (RSA, assistenza domiciliare, centri diurni e telesoccorso).

3.4.4 - Risorse umane da impiegare. Nel 2010 1.115 dipendenti (media).

3.4.5 - Risorse strumentali da utilizzare. (vedi Schema Beni strumentali allegato)

3.4.6 - Coerenza con il piano/i regionale/i di settore. Non si rilevano sostanziali incongruenze.

3.4 - PROGRAMMA N.° 11 FUNZIONI NEL CAMPO DELLO SVILUPPO ECONOMICO

N° == EVENTUALI PROGETTI NEL PROGRAMMA

RESPONSABILE SIG. (vedi Schema organizzativo allegato)

3.4.1 - Descrizione del programma. Il programma **Funzioni nel campo dello sviluppo economico** comprende i seguenti servizi:

- 01) Affissioni e pubblicità;
- 02) Fiere, mercati e servizi connessi;
- 03) Mattatoio e servizi connessi;
- 04) Servizi relativi all'industria;
- 05) Servizi relativi al commercio;
- 06) Servizi relativi all'artigianato;
- 07) Servizi relativi all'agricoltura.

3.4.2 - Motivazioni delle scelte (vedi Allegato 2)

3.4.3 - Finalità da conseguire (vedi Allegato 2)

3.4.3.1 - Investimento (vedi dati su spese di investimento per programma relativi agli anni 2010, 2011 e 2012 in Tabella 3.3)

(vedi anche il Piano poliennale dei lavori pubblici e degli investimenti 2010-2012)

3.4.3.2 - Erogazioni di servizi di consumo

Compatibilmente con i vincoli sull'utilizzo delle risorse previsti dalla Legge finanziaria 2010 e dagli altri provvedimenti collegati, per questo programma si intende confermare il livello di servizi conseguiti negli esercizi precedenti.

3.4.4 - Risorse umane da impiegare. Nel 2010 36 dipendenti (media).

3.4.5 - Risorse strumentali da utilizzare. (vedi Schema Beni strumentali allegato)

3.4.6 - Coerenza con il piano/i regionale/i di settore. Non si rilevano sostanziali incongruenze.

3.4 - PROGRAMMA N.° 12 FUNZIONI RELATIVE A SERVIZI PRODUTTIVI

N° == EVENTUALI PROGETTI NEL PROGRAMMA

RESPONSABILE SIG. (vedi Schema organizzativo allegato)

3.4.1 - Descrizione del programma. Il programma **Funzioni relative a servizi produttivi** comprende i seguenti servizi:

- 01) Distribuzione gas;
- 02) Centrale del latte;
- 03) Distribuzione energia elettrica;
- 04) Teleriscaldamento;
- 05) Farmacie;
- 06) Altri servizi produttivi.

3.4.2 - Motivazioni delle scelte (vedi Allegato 2)

3.4.3 - Finalità da conseguire (vedi Allegato 2)

3.4.3.1 - Investimento (vedi dati su spese di investimento per programma relativi agli anni 2010, 2011 e 2012 in Tabella 3.3)

(vedi anche il Piano poliennale dei lavori pubblici e degli investimenti 2010-2012)

3.4.3.2 - Erogazioni di servizi di consumo

Per quanto riguarda il servizio di distribuzione del gas si rimanda alle attività della società HERA. Per quanto riguarda il servizio farmacie si rimanda alle attività della società AFM (vedi Allegato 3).

3.4.4 - Risorse umane da impiegare. Nessuna persona impiegata a tempo pieno in questa funzione.

3.4.5 - Risorse strumentali da utilizzare. (vedi Schema Beni strumentali allegato)

3.4.6 - Coerenza con il piano/i regionale/i di settore. Non si rilevano sostanziali incongruenze.

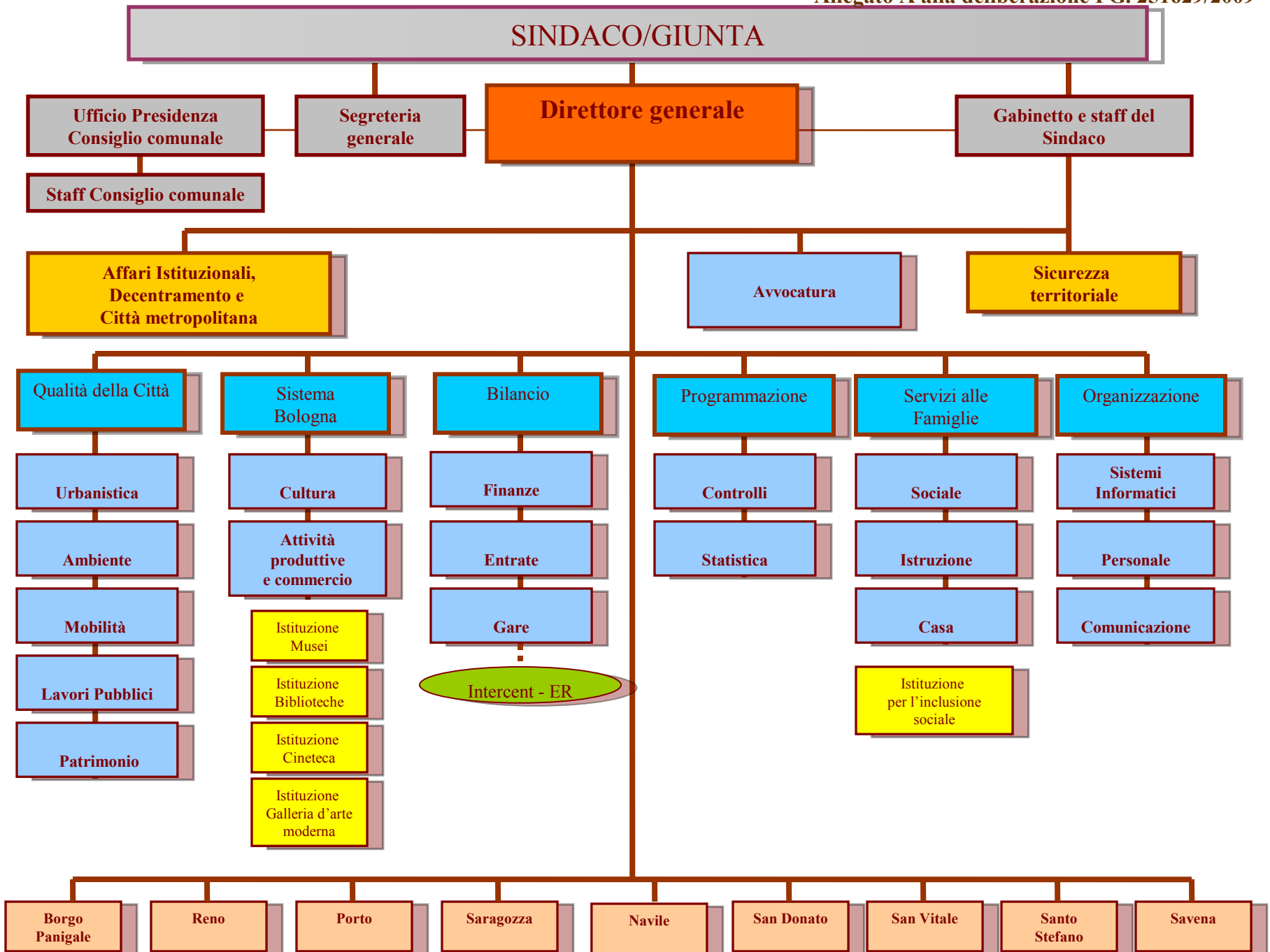

SOMMARIO ACQUISTI BENI STRUMENTALI AL 31/12/2008

N°	PROGRAMMA	CONSISTENZA al 31/12/2008	
		da ammortizzare	al lordo ammortamenti
01 -	Macchinari, attrezzature e impianti	1.680.226,61	4.312.732,39
02 -	Attrezzature e sistemi informatici	8.145.649,91	16.274.058,75
03 -	Automezzi e motomezzi	398.024,37	969.849,34
04 -	Mobili e macchine d'ufficio	4.071.232,58	9.055.391,80
	TOTALI	14.295.133,47	30.612.032,28

3.5 - RISORSE CORRENTI ED IN CONTO CAPITALE PER LA REALIZZAZIONE DEL PROGRAMMA
01 FUNZIONI GENERALI DI AMMINISTRAZIONE, DI GESTIONE E DI CONTROLLO
E N T R A T E

	ANNO 2010	ANNO 2011	ANNO 2012	Legge di finanziamento e articolo
ENTRATE SPECIFICHE				
STATO	0,00	0,00	0,00	
REGIONE	0,00	0,00	0,00	
PROVINCIA	0,00	0,00	0,00	
UNIONE EUROPEA	0,00	0,00	0,00	
CASSA DD.PP. - CREDITO SPORTIVO ISTITUTI DI PREVIDENZA	0,00	0,00	0,00	
ALTRI INDEBITAMENTI(1)	1.500.000,00	1.500.000,00	1.500.000,00	
ALTRE ENTRATE	111.285.318,00	102.381.318,00	96.703.318,00	
TOTALE (A)	112.785.318,00	103.881.318,00	98.203.318,00	
PROVENIENTI DEI SERVIZI	0,00	0,00	0,00	
TOTALE (B)	0,00	0,00	0,00	
QUOTE DI RISORSE GENERALI	133.248.542,63	131.511.315,67	129.760.720,10	
TOTALE (C)	133.248.542,63	131.511.315,67	129.760.720,10	
TOTALE GENERALE (A + B + C)	246.033.860,63	235.392.633,67	227.964.038,10	

(1) Prestiti da istituti privati, ricorso al credito ordinario, prestiti obbligazionari e simili

3.5 - RISORSE CORRENTI ED IN CONTO CAPITALE PER LA REALIZZAZIONE DEL PROGRAMMA
02 FUNZIONI RELATIVE ALLA GIUSTIZIA
E N T R A T E

	ANNO 2010	ANNO 2011	ANNO 2012	Legge di finanziamento e articolo
ENTRATE SPECIFICHE				
STATO	0,00	0,00	0,00	
REGIONE	0,00	0,00	0,00	
PROVINCIA	0,00	0,00	0,00	
UNIONE EUROPEA	0,00	0,00	0,00	
CASSA DD.PP. - CREDITO SPORTIVO ISTITUTI DI PREVIDENZA	0,00	0,00	0,00	
ALTRI INDEBITAMENTI(1)	0,00	0,00	0,00	
ALTRE ENTRATE	0,00	0,00	0,00	
TOTALE (A)	0,00	0,00	0,00	
PROVENIENTI DEI SERVIZI				
	0,00	0,00	0,00	
TOTALE (B)	0,00	0,00	0,00	
QUOTE DI RISORSE GENERALI				
	10.219.105,75	10.210.842,97	10.202.243,59	
TOTALE (C)	10.219.105,75	10.210.842,97	10.202.243,59	
TOTALE GENERALE (A + B + C)	10.219.105,75	10.210.842,97	10.202.243,59	

(1) Prestiti da istituti privati, ricorso al credito ordinario, prestiti obbligazionari e simili

**3.5 - RISORSE CORRENTI ED IN CONTO CAPITALE PER LA REALIZZAZIONE DEL PROGRAMMA
03 FUNZIONI DI POLIZIA LOCALE**

E N T R A T E

	ANNO 2010	ANNO 2011	ANNO 2012	Legge di finanziamento e articolo
ENTRATE SPECIFICHE				
STATO	0,00	0,00	0,00	
REGIONE	0,00	0,00	0,00	
PROVINCIA	0,00	0,00	0,00	
UNIONE EUROPEA	0,00	0,00	0,00	
CASSA DD.PP. - CREDITO SPORTIVO ISTITUTI DI PREVIDENZA	0,00	0,00	0,00	
ALTRI INDEBITAMENTI(1)	0,00	0,00	0,00	
ALTRE ENTRATE	345.000,00	760.000,00	0,00	
TOTALE (A)	345.000,00	760.000,00	0,00	
PROVENIENTI DEI SERVIZI	0,00	0,00	0,00	
TOTALE (B)	0,00	0,00	0,00	
QUOTE DI RISORSE GENERALI	32.839.942,35	31.835.563,52	31.134.918,72	
TOTALE (C)	32.839.942,35	31.835.563,52	31.134.918,72	
TOTALE GENERALE (A + B + C)	33.184.942,35	32.595.563,52	31.134.918,72	

(1) Prestiti da istituti privati, ricorso al credito ordinario, prestiti obbligazionari e simili

3.5 - RISORSE CORRENTI ED IN CONTO CAPITALE PER LA REALIZZAZIONE DEL PROGRAMMA
04 FUNZIONI DI ISTRUZIONE PUBBLICA
E N T R A T E

	ANNO 2010	ANNO 2011	ANNO 2012	Legge di finanziamento e articolo
ENTRATE SPECIFICHE				
STATO	0,00	0,00	0,00	
REGIONE	59.636,00	59.636,00	59.636,00	
PROVINCIA	381.000,00	381.000,00	381.000,00	
UNIONE EUROPEA	0,00	0,00	0,00	
CASSA DD.PP. - CREDITO SPORTIVO ISTITUTI DI PREVIDENZA	0,00	0,00	0,00	
ALTRI INDEBITAMENTI(1)	3.500.000,00	4.500.000,00	4.500.000,00	
ALTRE ENTRATE	1.825.875,00	1.825.875,00	825.875,00	
TOTALE (A)	5.766.511,00	6.766.511,00	5.766.511,00	
PROVENIENTI DEI SERVIZI				
	0,00	0,00	0,00	
TOTALE (B)	0,00	0,00	0,00	
QUOTE DI RISORSE GENERALI				
	64.111.509,67	62.820.974,76	61.842.574,39	
TOTALE (C)	64.111.509,67	62.820.974,76	61.842.574,39	
TOTALE GENERALE (A + B + C)	69.878.020,67	69.587.485,76	67.609.085,39	

(1) Prestiti da istituti privati, ricorso al credito ordinario, prestiti obbligazionari e simili

**3.5 - RISORSE CORRENTI ED IN CONTO CAPITALE PER LA REALIZZAZIONE DEL PROGRAMMA
05 FUNZIONI RELATIVE ALLA CULTURA ED AI BENI CULTURALI
E N T R A T E**

	ANNO 2010	ANNO 2011	ANNO 2012	Legge di finanziamento e articolo
ENTRATE SPECIFICHE				
STATO	0,00	0,00	0,00	
REGIONE	600.000,00	600.000,00	600.000,00	
PROVINCIA	0,00	0,00	0,00	
UNIONE EUROPEA	0,00	0,00	0,00	
CASSA DD.PP. - CREDITO SPORTIVO ISTITUTI DI PREVIDENZA	0,00	0,00	0,00	
ALTRI INDEBITAMENTI(1)	0,00	0,00	0,00	
ALTRE ENTRATE	1.225.457,00	1.225.457,00	1.225.457,00	
TOTALE (A)	1.825.457,00	1.825.457,00	1.825.457,00	
PROVENIENTI DEI SERVIZI	0,00	0,00	0,00	
TOTALE (B)	0,00	0,00	0,00	
QUOTE DI RISORSE GENERALI	24.184.364,93	23.412.838,19	23.258.178,41	
TOTALE (C)	24.184.364,93	23.412.838,19	23.258.178,41	
TOTALE GENERALE (A + B + C)	26.009.821,93	25.238.295,19	25.083.635,41	

(1) Prestiti da istituti privati, ricorso al credito ordinario, prestiti obbligazionari e simili

**3.5 - RISORSE CORRENTI ED IN CONTO CAPITALE PER LA REALIZZAZIONE DEL PROGRAMMA
06 FUNZIONI NEL SETTORE SPORTIVO E RICREATIVO
ENTRATE**

	ANNO 2010	ANNO 2011	ANNO 2012	Legge di finanziamento e articolo
ENTRATE SPECIFICHE				
STATO	5.164,57	5.164,57	5.164,57	
REGIONE	0,00	0,00	0,00	
PROVINCIA	0,00	0,00	0,00	
UNIONE EUROPEA	0,00	0,00	0,00	
CASSA DD.PP. - CREDITO SPORTIVO ISTITUTI DI PREVIDENZA	0,00	0,00	0,00	
ALTRI INDEBITAMENTI(1)	3.500.000,00	0,00	0,00	
ALTRE ENTRATE	0,00	0,00	0,00	
TOTALE (A)	3.505.164,57	5.164,57	5.164,57	
PROVENIENTI DEI SERVIZI	0,00	0,00	0,00	
TOTALE (B)	0,00	0,00	0,00	
QUOTE DI RISORSE GENERALI	5.608.034,75	5.500.879,01	5.405.956,61	
TOTALE (C)	5.608.034,75	5.500.879,01	5.405.956,61	
TOTALE GENERALE (A + B + C)	9.113.199,32	5.506.043,58	5.411.121,18	

(1) Prestiti da istituti privati, ricorso al credito ordinario, prestiti obbligazionari e simili

**3.5 - RISORSE CORRENTI ED IN CONTO CAPITALE PER LA REALIZZAZIONE DEL PROGRAMMA
07 FUNZIONI NEL CAMPO TURISTICO**

E N T R A T E

	ANNO 2010	ANNO 2011	ANNO 2012	Legge di finanziamento e articolo
ENTRATE SPECIFICHE				
STATO	0,00	0,00	0,00	
REGIONE	170.000,00	170.000,00	170.000,00	
PROVINCIA	0,00	0,00	0,00	
UNIONE EUROPEA	0,00	0,00	0,00	
CASSA DD.PP. - CREDITO SPORTIVO ISTITUTI DI PREVIDENZA	0,00	0,00	0,00	
ALTRI INDEBITAMENTI(1)	0,00	0,00	0,00	
ALTRE ENTRATE	0,00	0,00	0,00	
TOTALE (A)	170.000,00	170.000,00	170.000,00	
PROVENIENTI DEI SERVIZI	0,00	0,00	0,00	
TOTALE (B)	0,00	0,00	0,00	
QUOTE DI RISORSE GENERALI	731.700,00	731.700,00	731.700,00	
TOTALE (C)	731.700,00	731.700,00	731.700,00	
TOTALE GENERALE (A + B + C)	901.700,00	901.700,00	901.700,00	

(1) Prestiti da istituti privati, ricorso al credito ordinario, prestiti obbligazionari e simili

**3.5 - RISORSE CORRENTI ED IN CONTO CAPITALE PER LA REALIZZAZIONE DEL PROGRAMMA
08 FUNZIONI NEL CAMPO DELLA VIABILITA' E DEI TRASPORTI
E N T R A T E**

	ANNO 2010	ANNO 2011	ANNO 2012	Legge di finanziamento e articolo
ENTRATE SPECIFICHE				
STATO	0,00	0,00	0,00	
REGIONE	1.000.000,00	0,00	0,00	
PROVINCIA	0,00	0,00	0,00	
UNIONE EUROPEA	0,00	0,00	0,00	
CASSA DD.PP. - CREDITO SPORTIVO ISTITUTI DI PREVIDENZA	0,00	0,00	0,00	
ALTRI INDEBITAMENTI(1)	5.500.000,00	7.000.000,00	7.000.000,00	
ALTRE ENTRATE	310.000,00	310.000,00	310.000,00	
TOTALE (A)	6.810.000,00	7.310.000,00	7.310.000,00	
PROVENIENTI DEI SERVIZI	0,00	0,00	0,00	
TOTALE (B)	0,00	0,00	0,00	
QUOTE DI RISORSE GENERALI	21.714.422,91	21.446.243,08	21.344.345,46	
TOTALE (C)	21.714.422,91	21.446.243,08	21.344.345,46	
TOTALE GENERALE (A + B + C)	28.524.422,91	28.756.243,08	28.654.345,46	

(1) Prestiti da istituti privati, ricorso al credito ordinario, prestiti obbligazionari e simili

**3.5 - RISORSE CORRENTI ED IN CONTO CAPITALE PER LA REALIZZAZIONE DEL PROGRAMMA
09 FUNZIONI RIGUARDANTI LA GESTIONE DEL TERRITORIO E DELL'AMBIENTE
E N T R A T E**

	ANNO 2010	ANNO 2011	ANNO 2012	Legge di finanziamento e articolo
ENTRATE SPECIFICHE				
STATO	1.048.558,72	540.538,72	540.538,72	
REGIONE	2.914.604,40	2.914.604,40	2.914.604,40	
PROVINCIA	0,00	0,00	0,00	
UNIONE EUROPEA	50.000,00	50.000,00	50.000,00	
CASSA DD.PP. - CREDITO SPORTIVO ISTITUTI DI PREVIDENZA	0,00	0,00	0,00	
ALTRI INDEBITAMENTI(1)	2.500.000,00	2.500.000,00	2.500.000,00	
ALTRE ENTRATE	4.163.682,00	3.863.682,00	3.863.682,00	
TOTALE (A)	10.676.845,12	9.868.825,12	9.868.825,12	
PROVENIENTI DEI SERVIZI	0,00	0,00	0,00	
TOTALE (B)	0,00	0,00	0,00	
QUOTE DI RISORSE GENERALI	79.051.076,92	78.860.797,10	78.696.812,63	
TOTALE (C)	79.051.076,92	78.860.797,10	78.696.812,63	
TOTALE GENERALE (A + B + C)	89.727.922,04	88.729.622,22	88.565.637,75	

(1) Prestiti da istituti privati, ricorso al credito ordinario, prestiti obbligazionari e simili

**3.5 - RISORSE CORRENTI ED IN CONTO CAPITALE PER LA REALIZZAZIONE DEL PROGRAMMA
10 FUNZIONI NEL SETTORE SOCIALE**

E N T R A T E

	ANNO 2010	ANNO 2011	ANNO 2012	Legge di finanziamento e articolo
ENTRATE SPECIFICHE				
STATO	934.000,00	934.000,00	934.000,00	
REGIONE	7.753.751,90	6.767.761,20	6.767.761,20	
PROVINCIA	300.000,00	300.000,00	300.000,00	
UNIONE EUROPEA	0,00	0,00	0,00	
CASSA DD.PP. - CREDITO SPORTIVO ISTITUTI DI PREVIDENZA	0,00	0,00	0,00	
ALTRI INDEBITAMENTI(1)	3.500.000,00	4.500.000,00	4.500.000,00	
ALTRE ENTRATE	3.538.906,96	3.102.406,96	3.102.406,96	
TOTALE (A)	16.026.658,86	15.604.168,16	15.604.168,16	
PROVENIENTI DEI SERVIZI	0,00	0,00	0,00	
TOTALE (B)	0,00	0,00	0,00	
QUOTE DI RISORSE GENERALI	89.810.327,59	86.464.694,12	86.025.074,45	
TOTALE (C)	89.810.327,59	86.464.694,12	86.025.074,45	
TOTALE GENERALE (A + B + C)	105.836.986,45	102.068.862,28	101.629.242,61	

(1) Prestiti da istituti privati, ricorso al credito ordinario, prestiti obbligazionari e simili

3.5 - RISORSE CORRENTI ED IN CONTO CAPITALE PER LA REALIZZAZIONE DEL PROGRAMMA
11 FUNZIONI NEL CAMPO DELLO SVILUPPO ECONOMICO
E N T R A T E

	ANNO 2010	ANNO 2011	ANNO 2012	Legge di finanziamento e articolo
ENTRATE SPECIFICHE				
STATO	0,00	0,00	0,00	
REGIONE	65.000,00	0,00	0,00	
PROVINCIA	0,00	0,00	0,00	
UNIONE EUROPEA	0,00	0,00	0,00	
CASSA DD.PP. - CREDITO SPORTIVO ISTITUTI DI PREVIDENZA	0,00	0,00	0,00	
ALTRI INDEBITAMENTI(1)	0,00	0,00	0,00	
ALTRE ENTRATE	169.554,89	169.554,89	169.554,89	
TOTALE (A)	234.554,89	169.554,89	169.554,89	
PROVENIENTI DEI SERVIZI	0,00	0,00	0,00	
TOTALE (B)	0,00	0,00	0,00	
QUOTE DI RISORSE GENERALI	1.639.279,46	1.605.483,19	1.570.536,45	
TOTALE (C)	1.639.279,46	1.605.483,19	1.570.536,45	
TOTALE GENERALE (A + B + C)	1.873.834,35	1.775.038,08	1.740.091,34	

(1) Prestiti da istituti privati, ricorso al credito ordinario, prestiti obbligazionari e simili

3.5 - RISORSE CORRENTI ED IN CONTO CAPITALE PER LA REALIZZAZIONE DEL PROGRAMMA
12 FUNZIONI RELATIVE A SERVIZI PRODUTTIVI
E N T R A T E

	ANNO 2010	ANNO 2011	ANNO 2012	Legge di finanziamento e articolo
ENTRATE SPECIFICHE				
STATO	0,00	0,00	0,00	
REGIONE	0,00	0,00	0,00	
PROVINCIA	0,00	0,00	0,00	
UNIONE EUROPEA	0,00	0,00	0,00	
CASSA DD.PP. - CREDITO SPORTIVO ISTITUTI DI PREVIDENZA	0,00	0,00	0,00	
ALTRI INDEBITAMENTI(1)	0,00	0,00	0,00	
ALTRE ENTRATE	0,00	0,00	0,00	
TOTALE (A)	0,00	0,00	0,00	
PROVENIENTI DEI SERVIZI				
	0,00	0,00	0,00	
TOTALE (B)	0,00	0,00	0,00	
QUOTE DI RISORSE GENERALI				
	56.365,38	41.768,77	26.136,70	
TOTALE (C)	56.365,38	41.768,77	26.136,70	
TOTALE GENERALE (A + B + C)	56.365,38	41.768,77	26.136,70	

(1) Prestiti da istituti privati, ricorso al credito ordinario, prestiti obbligazionari e simili

3.6 - SPESA PREVISTA PER LA REALIZZAZIONE DEL PROGRAMMA
01 FUNZIONI GENERALI DI AMMINISTRAZIONE, DI GESTIONE E DI CONTROLLO
I M P I E G H I

ANNO	SPESA CORRENTE				SPESA PER INVESTIMENTO		TOTALE (a+b+c)	V. % sul totale
	CONSOLIDATA		DI SVILUPPO		entità (c)	% sul totale		spese finali
	entità (a)	% sul totale	entità (b)	% sul totale				tit. I e II
2010	133.132.860,63	27,55			112.901.000,00	81,75	246.033.860,63	39,60
2011	131.038.288,83	27,64	357.344,84	100,00	103.997.000,00	82,33	235.392.633,67	39,18
2012	129.350.149,47	27,54	294.888,63	95,28	98.319.000,00	82,71	227.964.038,10	38,71

3.6 - SPESA PREVISTA PER LA REALIZZAZIONE DEL PROGRAMMA
02 FUNZIONI RELATIVE ALLA GIUSTIZIA
I M P I E G H I

ANNO	SPESA CORRENTE				SPESA PER INVESTIMENTO		TOTALE (a+b+c)	V. % sul totale
	CONSOLIDATA		DI SVILUPPO		entità (c)	% sul totale		spese finali
	entità (a)	% sul totale	entità (b)	% sul totale				tit. I e II
2010	10.219.105,75	2,11					10.219.105,75	1,64
2011	10.210.842,97	2,15					10.210.842,97	1,70
2012	10.202.243,59	2,17					10.202.243,59	1,73

3.6 - SPESA PREVISTA PER LA REALIZZAZIONE DEL PROGRAMMA
03 FUNZIONI DI POLIZIA LOCALE
I M P I E G H I

ANNO	SPESA CORRENTE				SPESA PER INVESTIMENTO		TOTALE (a+b+c)	V. % sul totale
	CONSOLIDATA		DI SVILUPPO					spese finali
	entità (a)	% sul totale	entità (b)	% sul totale				tit. I e II
2010	32.839.942,35	6,80			345.000,00	0,25	33.184.942,35	5,34
2011	31.835.563,52	6,71			760.000,00	0,60	32.595.563,52	5,43
2012	31.134.918,72	6,63					31.134.918,72	5,29

3.6 - SPESA PREVISTA PER LA REALIZZAZIONE DEL PROGRAMMA
04 FUNZIONI DI ISTRUZIONE PUBBLICA
I M P I E G H I

ANNO	SPESA CORRENTE				SPESA PER INVESTIMENTO		TOTALE (a+b+c)	V. % sul totale
	CONSOLIDATA		DI SVILUPPO					spese finali
	entità (a)	% sul totale	entità (b)	% sul totale				tit. I e II
2010	65.348.020,67	13,52			4.530.000,00	3,28	69.878.020,67	11,25
2011	64.057.485,76	13,51			5.530.000,00	4,38	69.587.485,76	11,58
2012	63.079.085,39	13,43			4.530.000,00	3,81	67.609.085,39	11,48

3.6 - SPESA PREVISTA PER LA REALIZZAZIONE DEL PROGRAMMA
05 FUNZIONI RELATIVE ALLA CULTURA ED AI BENI CULTURALI
I M P I E G H I

ANNO	SPESA CORRENTE				SPESA PER INVESTIMENTO		TOTALE (a+b+c)	V. % sul totale
	CONSOLIDATA		DI SVILUPPO		entità (c)	% sul totale		spese finali
	entità (a)	% sul totale	entità (b)	% sul totale				tit. I e II
2010	25.400.821,93	5,26			609.000,00	0,44	26.009.821,93	4,19
2011	24.629.295,19	5,19			609.000,00	0,48	25.238.295,19	4,20
2012	24.474.635,41	5,21			609.000,00	0,51	25.083.635,41	4,26

3.6 - SPESA PREVISTA PER LA REALIZZAZIONE DEL PROGRAMMA
06 FUNZIONI NEL SETTORE SPORTIVO E RICREATIVO
I M P I E G H I

ANNO	SPESA CORRENTE				SPESA PER INVESTIMENTO		TOTALE (a+b+c)	V. % sul totale
	CONSOLIDATA		DI SVILUPPO					spese finali
	entità (a)	% sul totale	entità (b)	% sul totale				entità (c)
2010	5.613.199,32	1,16			3.500.000,00	2,53	9.113.199,32	1,47
2011	5.506.043,58	1,16					5.506.043,58	0,92
2012	5.411.121,18	1,15					5.411.121,18	0,92

3.6 - SPESA PREVISTA PER LA REALIZZAZIONE DEL PROGRAMMA
07 FUNZIONI NEL CAMPO TURISTICO
I M P I E G H I

ANNO	SPESA CORRENTE				SPESA PER INVESTIMENTO		TOTALE (a+b+c)	V. % sul totale
	CONSOLIDATA		DI SVILUPPO					spese finali
	entità (a)	% sul totale	entità (b)	% sul totale				entità (c)
2010	901.700,00	0,19					901.700,00	0,15
2011	901.700,00	0,19					901.700,00	0,15
2012	901.700,00	0,19					901.700,00	0,15

3.6 - SPESA PREVISTA PER LA REALIZZAZIONE DEL PROGRAMMA
08 FUNZIONI NEL CAMPO DELLA VIABILITA' E DEI TRASPORTI
I M P I E G H I

ANNO	SPESA CORRENTE				SPESA PER INVESTIMENTO		TOTALE (a+b+c)	V. % sul totale
	CONSOLIDATA		DI SVILUPPO					spese finali
	entità (a)	% sul totale	entità (b)	% sul totale				entità (c)
2010	21.719.422,91	4,49			6.805.000,00	4,93	28.524.422,91	4,59
2011	21.451.243,08	4,52			7.305.000,00	5,78	28.756.243,08	4,79
2012	21.334.735,71	4,54	14.609,75	4,72	7.305.000,00	6,14	28.654.345,46	4,87

3.6 - SPESA PREVISTA PER LA REALIZZAZIONE DEL PROGRAMMA
09 FUNZIONI RIGUARDANTI LA GESTIONE DEL TERRITORIO E DELL'AMBIENTE
I M P I E G H I

ANNO	SPESA CORRENTE				SPESA PER INVESTIMENTO		TOTALE (a+b+c)	V. % sul totale
	CONSOLIDATA		DI SVILUPPO					spese finali
	entità (a)	% sul totale	entità (b)	% sul totale				entità (c)
2010	85.303.963,32	17,65			4.423.958,72	3,20	89.727.922,04	14,44
2011	85.113.683,50	17,95			3.615.938,72	2,86	88.729.622,22	14,77
2012	84.949.699,03	18,08			3.615.938,72	3,04	88.565.637,75	15,04

3.6 - SPESA PREVISTA PER LA REALIZZAZIONE DEL PROGRAMMA
10 FUNZIONI NEL SETTORE SOCIALE
I M P I E G H I

ANNO	SPESA CORRENTE				SPESA PER INVESTIMENTO		TOTALE (a+b+c)	V. % sul totale
	CONSOLIDATA		DI SVILUPPO		entità (c)	% sul totale		spese finali
	entità (a)	% sul totale	entità (b)	% sul totale				tit. I e II
2010	100.914.495,75	20,88			4.922.490,70	3,56	105.836.986,45	17,03
2011	97.568.862,28	20,58			4.500.000,00	3,56	102.068.862,28	16,99
2012	97.129.242,61	20,68			4.500.000,00	3,79	101.629.242,61	17,26

3.6 - SPESA PREVISTA PER LA REALIZZAZIONE DEL PROGRAMMA
11 FUNZIONI NEL CAMPO DELLO SVILUPPO ECONOMICO
I M P I E G H I

ANNO	SPESA CORRENTE				SPESA PER INVESTIMENTO		TOTALE (a+b+c)	V. % sul totale
	CONSOLIDATA		DI SVILUPPO					spese finali
	entità (a)	% sul totale	entità (b)	% sul totale				entità (c)
2010	1.808.834,35	0,37			65.000,00	0,05	1.873.834,35	0,30
2011	1.775.038,08	0,37					1.775.038,08	0,30
2012	1.740.091,34	0,37					1.740.091,34	0,30

3.6 - SPESA PREVISTA PER LA REALIZZAZIONE DEL PROGRAMMA
12 FUNZIONI RELATIVE A SERVIZI PRODUTTIVI
I M P I E G H I

ANNO	SPESA CORRENTE				SPESA PER INVESTIMENTO		TOTALE (a+b+c)	V. % sul totale
	CONSOLIDATA		DI SVILUPPO					spese finali
	entità (a)	% sul totale	entità (b)	% sul totale				entità (c)
2010	56.365,38	0,01					56.365,38	0,01
2011	41.768,77	0,01					41.768,77	0,01
2012	26.136,70	0,01					26.136,70	0,00

N.B. Le tabelle 3.7 e 3.8 non vengono elaborate in quanto non è prevista un'articolazione dei programmi in progetti.

3.9 - RIEPILOGO PROGRAMMI PER FONTI DI FINANZIAMENTO

DENOMINAZIONE DEL PROGRAMMA	PREVISIONE PLURIENNALE DI SPESA			Legge di finanziamento	
	ANNO DI COMPETENZA 2010	I° ANNO SUCCESSIVO 2011	II° ANNO SUCCESSIVO 2012	e regolamento UE (Estremi)	
01 FUNZIONI GENERALI DI AMMINISTRAZIONE, DI GESTIONE E DI CONTROLLO	246.033.860,63	235.392.633,67	227.964.038,10		
02 FUNZIONI RELATIVE ALLA GIUSTIZIA	10.219.105,75	10.210.842,97	10.202.243,59		
03 FUNZIONI DI POLIZIA LOCALE	33.184.942,35	32.595.563,52	31.134.918,72		
04 FUNZIONI DI ISTRUZIONE PUBBLICA	69.878.020,67	69.587.485,76	67.609.085,39		
05 FUNZIONI RELATIVE ALLA CULTURA ED AI BENI CULTURALI	26.009.821,93	25.238.295,19	25.083.635,41		
06 FUNZIONI NEL SETTORE SPORTIVO E RICREATIVO	9.113.199,32	5.506.043,58	5.411.121,18		
07 FUNZIONI NEL CAMPO TURISTICO	901.700,00	901.700,00	901.700,00		
08 FUNZIONI NEL CAMPO DELLA VIABILITA' E DEI TRASPORTI	28.524.422,91	28.756.243,08	28.654.345,46		
09 FUNZIONI RIGUARDANTI LA GESTIONE DEL TERRITORIO E DELL'AMBIENTE	89.727.922,04	88.729.622,22	88.565.637,75		
10 FUNZIONI NEL SETTORE SOCIALE	105.836.986,45	102.068.862,28	101.629.242,61		
11 FUNZIONI NEL CAMPO DELLO SVILUPPO ECONOMICO	1.873.834,35	1.775.038,08	1.740.091,34		
12 FUNZIONI RELATIVE A SERVIZI PRODUTTIVI	56.365,38	41.768,77	26.136,70		
TOTALI	621.360.181,78	600.804.099,12	588.922.196,25		

3.9 - RIEPILOGO PROGRAMMI PER FONTI DI FINANZIAMENTO

FONTI DI FINANZIAMENTO (Totale della previsione pluriennale)				
DENOMINAZIONE DEL PROGRAMMA	QUOTE DI RISORSE GENERALI	STATO	REGIONE	PROVINCIA
01 FUNZIONI GENERALI DI AMMINISTRAZIONE, DI GESTIONE E DI CONTROLLO	394.520.578,40	0,00	0,00	0,00
02 FUNZIONI RELATIVE ALLA GIUSTIZIA	30.632.192,31	0,00	0,00	0,00
03 FUNZIONI DI POLIZIA LOCALE	95.810.424,59	0,00	0,00	0,00
04 FUNZIONI DI ISTRUZIONE PUBBLICA	188.775.058,82	0,00	178.908,00	1.143.000,00
05 FUNZIONI RELATIVE ALLA CULTURA ED AI BENI CULTURALI	70.855.381,53	0,00	1.800.000,00	0,00
06 FUNZIONI NEL SETTORE SPORTIVO E RICREATIVO	16.514.870,37	15.493,71	0,00	0,00
07 FUNZIONI NEL CAMPO TURISTICO	2.195.100,00	0,00	510.000,00	0,00
08 FUNZIONI NEL CAMPO DELLA VIABILITA' E DEI TRASPORTI	64.505.011,45	0,00	1.000.000,00	0,00
09 FUNZIONI RIGUARDANTI LA GESTIONE DEL TERRITORIO E DELL'AMBIENTE	236.608.686,65	2.129.636,16	8.743.813,20	0,00
10 FUNZIONI NEL SETTORE SOCIALE	262.300.096,16	2.802.000,00	21.289.274,30	900.000,00
11 FUNZIONI NEL CAMPO DELLO SVILUPPO ECONOMICO	4.815.299,10	0,00	65.000,00	0,00
12 FUNZIONI RELATIVE A SERVIZI PRODUTTIVI	124.270,85	0,00	0,00	0,00
TOTALI	1.367.656.970,23	4.947.129,87	33.586.995,50	2.043.000,00

3.9 - RIEPILOGO PROGRAMMI PER FONTI DI FINANZIAMENTO

DENOMINAZIONE DEL PROGRAMMA	FONTI DI FINANZIAMENTO (Totale della previsione pluriennale)			
	UE	CASSA DD.PP.+ CR.SP+IST.PREV.	ALTRI INDEBITAMENTI (1)	ALTRE ENTRATE
01 FUNZIONI GENERALI DI AMMINISTRAZIONE, DI GESTIONE E DI CONTROLLO	0,00	0,00	4.500.000,00	310.369.954,00
02 FUNZIONI RELATIVE ALLA GIUSTIZIA	0,00	0,00	0,00	0,00
03 FUNZIONI DI POLIZIA LOCALE	0,00	0,00	0,00	1.105.000,00
04 FUNZIONI DI ISTRUZIONE PUBBLICA	0,00	0,00	12.500.000,00	4.477.625,00
05 FUNZIONI RELATIVE ALLA CULTURA ED AI BENI CULTURALI	0,00	0,00	0,00	3.676.371,00
06 FUNZIONI NEL SETTORE SPORTIVO E RICREATIVO	0,00	0,00	3.500.000,00	0,00
07 FUNZIONI NEL CAMPO TURISTICO	0,00	0,00	0,00	0,00
08 FUNZIONI NEL CAMPO DELLA VIABILITA' E DEI TRASPORTI	0,00	0,00	19.500.000,00	930.000,00
09 FUNZIONI RIGUARDANTI LA GESTIONE DEL TERRITORIO E DELL'AMBIENTE	150.000,00	0,00	7.500.000,00	11.891.046,00
10 FUNZIONI NEL SETTORE SOCIALE	0,00	0,00	12.500.000,00	9.743.720,88
11 FUNZIONI NEL CAMPO DELLO SVILUPPO ECONOMICO	0,00	0,00	0,00	508.664,67
12 FUNZIONI RELATIVE A SERVIZI PRODUTTIVI	0,00	0,00	0,00	0,00
TOTALI	150.000,00	0,00	60.000.000,00	342.702.381,55

SEZIONE 4

STATO DI ATTUAZIONE DEI PROGRAMMI DELIBERATI NEGLI ANNI PRECEDENTI E CONSIDERAZIONI SULLO STATO DI ATTUAZIONE

(dati in euro)

**4.1 - ELENCO DELLE OPERE PUBBLICHE FINANZIATE NEGLI ANNI
PRECEDENTI NON REALIZZATE (IN TUTTO O IN PARTE)**

DESCRIZIONE (oggetto dell'opera)	CODICE FUNZIONE	ANNO DI IMPEGN O FONDI	IMPORTO		FONTI DI FINANZIAMENTO (descrizione estremi)
			TOTALE	GIA' LIQUIDATO	
	E SERVIZIO				
01 ORGANI ISTITUZIONALI, PARTE CIPAZIONE E DECENTRAMENTO	01 / 01	2001	5.980,76	5.803,80	03 MUTUI
	01 / 01	2002	804.711,61	773.981,69	03 MUTUI
	01 / 01	2003	1.420,46	0,00	03 MUTUI
	01 / 01	2003	22.996,02	16.996,02	11 TRASFERIMENTI DI CAPITALE
	01 / 01	2004	671.350,11	671.350,11	03 MUTUI
	01 / 01	2005	925.688,16	900.663,39	03 MUTUI
05 GESTIONE DEI BENI DEMANIALI E PATRIMONIALI	01 / 05	2001	14.817.001,95	9.557.522,57	01 VENDITA DI BENI
	01 / 05	2001	316.922,88	311.047,47	03 MUTUI
	01 / 05	2001	1.460.122,94	1.332.233,99	11 TRASFERIMENTI DI CAPITALE
	01 / 05	2001	3.683.210,12	3.015.552,04	12 ONERI
	01 / 05	2001	51.645,69	51.645,58	13 INVEST. C/ENTRATE CORRENTI VINCOLATE
	01 / 05	2001	197.491,90	197.268,05	14 AVANZO DI AMM.NE - FINANZ. INVESTIMENTI
	01 / 05	2001	149.955,19	149.949,22	16 INVEST. C/ENTRATE CORRENTI

CONTINUA...

**4.1 - ELENCO DELLE OPERE PUBBLICHE FINANZIATE NEGLI ANNI
PRECEDENTI NON REALIZZATE (IN TUTTO O IN PARTE)**

DESCRIZIONE (oggetto dell'opera)	CODICE FUNZIONE	ANNO DI IMPEGN O FONDI	IMPORTO		FONTI DI FINANZIAMENTO (descrizione estremi)
			TOTALE	GIA' LIQUIDATO	
E SERVIZIO					
	01 / 05	2002	10.663.125,06	10.657.033,66	01 VENDITA DI BENI
	01 / 05	2002	1.381.242,41	1.377.274,21	03 MUTUI
	01 / 05	2002	161.695,44	159.999,50	11 TRASFERIMENTI DI CAPITALE
	01 / 05	2002	2.278.657,10	1.648.199,49	12 ONERI
	01 / 05	2002	154.698,85	154.698,12	13 INVEST. C/ENTRATE CORRENTI VINCOLATE
	01 / 05	2003	35.801.622,58	23.481.097,68	01 VENDITA DI BENI
	01 / 05	2003	5.759.272,69	5.715.997,14	03 MUTUI
	01 / 05	2003	3.499.772,54	2.976.277,77	12 ONERI
	01 / 05	2003	3.152.364,34	123.501,28	16 INVEST. C/ENTRATE CORRENTI
	01 / 05	2004	45.125,02	0,00	01 VENDITA DI BENI
	01 / 05	2004	1.736.380,61	1.703.514,13	03 MUTUI
	01 / 05	2004	5.493.857,92	3.037.043,53	11 TRASFERIMENTI DI CAPITALE
	01 / 05	2004	10.774.998,91	2.922.764,44	12 ONERI
	01 / 05	2004	51.733,12	51.732,78	13 INVEST. C/ENTRATE CORRENTI VINCOLATE

CONTINUA...

**4.1 - ELENCO DELLE OPERE PUBBLICHE FINANZIATE NEGLI ANNI
PRECEDENTI NON REALIZZATE (IN TUTTO O IN PARTE)**

DESCRIZIONE (oggetto dell'opera)	CODICE FUNZIONE	ANNO DI IMPEGN O FONDI	IMPORTO		FONTI DI FINANZIAMENTO (descrizione estremi)
			TOTALE	GIA' LIQUIDATO	
E SERVIZIO					
	01 / 05	2004	300.000,00	298.335,44	14 AVANZO DI AMM.NE - FINANZ. INVESTIMENTI
	01 / 05	2005	3.897.287,53	3.861.030,57	03 MUTUI
	01 / 05	2005	7.351.937,46	1.178.648,82	12 ONERI
	01 / 05	2005	36.771,80	36.738,41	13 INVEST. C/ENTRATE CORRENTI VINCOLATE
	01 / 05	2005	71.946,25	71.939,26	16 INVEST. C/ENTRATE CORRENTI
	01 / 05	2006	6.254.676,43	1.409.243,23	01 VENDITA DI BENI
	01 / 05	2006	4.010.703,09	4.000.776,49	03 MUTUI
	01 / 05	2006	1.084.043,03	0,00	11 TRASFERIMENTI DI CAPITALE
	01 / 05	2006	5.769.518,99	369.518,17	12 ONERI
	01 / 05	2006	9.114,87	9.085,21	13 INVEST. C/ENTRATE CORRENTI VINCOLATE
	01 / 05	2006	11.356,83	6.418,77	16 INVEST. C/ENTRATE CORRENTI
	01 / 05	2007	13.603.570,33	3.997.672,76	01 VENDITA DI BENI
	01 / 05	2007	3.865.000,00	2.375.134,78	03 MUTUI
	01 / 05	2007	10.649.785,13	7.005.378,65	12 ONERI

CONTINUA...

**4.1 - ELENCO DELLE OPERE PUBBLICHE FINANZIATE NEGLI ANNI
PRECEDENTI NON REALIZZATE (IN TUTTO O IN PARTE)**

DESCRIZIONE (oggetto dell'opera)	CODICE FUNZIONE	ANNO DI IMPEGN O FONDI	IMPORTO		FONTI DI FINANZIAMENTO (descrizione estremi)
			TOTALE	GIA' LIQUIDATO	
E SERVIZIO					
	01 / 05	2007	46.945,00	0,00	16 INVEST. C/ENTRATE CORRENTI
	01 / 05	2008	10.606.034,05	1.602.556,98	01 VENDITA DI BENI
	01 / 05	2008	3.119.333,34	491.992,21	03 MUTUI
	01 / 05	2008	380.000,00	0,00	11 TRASFERIMENTI DI CAPITALE
	01 / 05	2008	4.198.733,62	1.815.893,25	12 ONERI
	01 / 05	2008	65.090,00	29.999,04	13 INVEST. C/ENTRATE CORRENTI VINCOLATE
	01 / 05	2008	1.121,76	0,00	14 AVANZO DI AMM.NE - FINANZ. INVESTIMENTI
	01 / 05	2008	142.241,91	16.167,83	16 INVEST. C/ENTRATE CORRENTI
	01 / 05	2009	1.633.280,67	49.589,79	01 VENDITA DI BENI
	01 / 05	2009	417.216,30	0,00	03 MUTUI
	01 / 05	2009	140.602,22	0,00	13 INVEST. C/ENTRATE CORRENTI VINCOLATE
	01 / 05	2009	2.760.875,35	2.014.433,56	14 AVANZO DI AMM.NE - FINANZ. INVESTIMENTI
	01 / 05	2009	56.329,30	56.118,91	16 INVEST. C/ENTRATE CORRENTI

CONTINUA...

**4.1 - ELENCO DELLE OPERE PUBBLICHE FINANZIATE NEGLI ANNI
PRECEDENTI NON REALIZZATE (IN TUTTO O IN PARTE)**

DESCRIZIONE (oggetto dell'opera)	CODICE FUNZIONE	ANNO DI IMPEGN O FONDI	IMPORTO		FONTI DI FINANZIAMENTO (descrizione estremi)
			TOTALE	GIA' LIQUIDATO	
E SERVIZIO					
06 UFFICIO TECNICO	01 / 06	2002	22.303,85	0,00	14 AVANZO DI AMM.NE - FINANZ. INVESTIMENTI
	01 / 06	2002	192.923,35	159.584,20	16 INVEST. C/ENTRATE CORRENTI
	01 / 06	2003	103.560,59	59.666,39	13 INVEST. C/ENTRATE CORRENTI VINCOLATE
	01 / 06	2003	169.362,08	119.541,60	16 INVEST. C/ENTRATE CORRENTI
	01 / 06	2004	58.000,00	57.999,99	13 INVEST. C/ENTRATE CORRENTI VINCOLATE
	01 / 06	2004	101.258,45	59.773,59	16 INVEST. C/ENTRATE CORRENTI
	01 / 06	2005	98.808,88	98.808,87	14 AVANZO DI AMM.NE - FINANZ. INVESTIMENTI
	01 / 06	2005	73.021,99	73.021,98	16 INVEST. C/ENTRATE CORRENTI
	01 / 06	2006	52.098,63	40.555,50	13 INVEST. C/ENTRATE CORRENTI VINCOLATE
	01 / 06	2006	62.443,01	47.462,80	16 INVEST. C/ENTRATE CORRENTI
	01 / 06	2007	60.829,92	49.357,52	16 INVEST. C/ENTRATE CORRENTI
	01 / 06	2008	150.000,00	0,00	13 INVEST. C/ENTRATE CORRENTI VINCOLATE

CONTINUA...

**4.1 - ELENCO DELLE OPERE PUBBLICHE FINANZIATE NEGLI ANNI
PRECEDENTI NON REALIZZATE (IN TUTTO O IN PARTE)**

DESCRIZIONE (oggetto dell'opera)	CODICE FUNZIONE	ANNO DI IMPEGN O FONDI	IMPORTO		FONTI DI FINANZIAMENTO (descrizione estremi)
			TOTALE	GIA' LIQUIDATO	
E SERVIZIO					
	01 / 06	2008	306.434,31	26.394,81	16 INVEST. C/ENTRATE CORRENTI
	01 / 06	2009	25.012,55	1.880,14	16 INVEST. C/ENTRATE CORRENTI
08 ALTRI SERVIZI GENERALI	01 / 08	2001	15.121,94	2.798,63	03 MUTUI
01 UFFICI GIUDIZIARI	02 / 01	2001	206.666,23	125.320,12	03 MUTUI
	02 / 01	2004	493.249,60	443.474,98	03 MUTUI
01 POLIZIA MUNICIPALE	03 / 01	2003	12.630.000,00	12.625.932,40	01 VENDITA DI BENI
	03 / 01	2003	177.025,20	174.952,37	03 MUTUI
01 SCUOLA MATERNA	04 / 01	2001	1.201.181,04	1.102.949,10	03 MUTUI
	04 / 01	2001	111.222,86	45.548,90	18 PRESTITI OBBLIGAZIONARI
	04 / 01	2002	836.813,70	776.490,29	03 MUTUI
	04 / 01	2003	226.997,52	226.997,52	03 MUTUI
	04 / 01	2004	462.116,26	409.829,23	03 MUTUI
	04 / 01	2005	959.386,74	802.388,82	03 MUTUI
	04 / 01	2005	250.000,00	230.385,00	11 TRASFERIMENTI DI CAPITALE
	04 / 01	2006	4.277.760,30	3.183.772,86	03 MUTUI

CONTINUA...

**4.1 - ELENCO DELLE OPERE PUBBLICHE FINANZIATE NEGLI ANNI
PRECEDENTI NON REALIZZATE (IN TUTTO O IN PARTE)**

DESCRIZIONE (oggetto dell'opera)	CODICE FUNZIONE E SERVIZIO	ANNO DI IMPEGN O FONDI	IMPORTO		FONTI DI FINANZIAMENTO (descrizione estremi)
			TOTALE	GIA' LIQUIDATO	
	04 / 01	2007	2.000.000,00	37.340,65	03 MUTUI
	04 / 01	2008	2.500.000,00	32.966,50	03 MUTUI
02 ISTRUZIONE ELEMENTARE	04 / 02	2001	4.855.838,46	4.595.468,01	03 MUTUI
	04 / 02	2002	2.232.740,56	2.214.775,89	03 MUTUI
	04 / 02	2005	862.438,60	703.505,69	03 MUTUI
	04 / 02	2006	3.007.987,80	2.789.528,95	03 MUTUI
	04 / 02	2008	9.200.000,00	68.036,04	03 MUTUI
	04 / 02	2008	300.000,00	0,00	11 TRASFERIMENTI DI CAPITALE
03 ISTRUZIONE MEDIA	04 / 03	2001	4.569,56	4.489,30	03 MUTUI
	04 / 03	2002	29.022,74	28.787,92	03 MUTUI
	04 / 03	2003	159.738,42	154.256,00	03 MUTUI
	04 / 03	2007	1.500.000,00	682.535,35	03 MUTUI
04 ISTRUZIONE SECONDARIA SUPERIORE	04 / 04	2001	387.092,45	368.808,46	03 MUTUI
	04 / 04	2005	2.472.697,49	2.262.988,95	03 MUTUI
05 ASSISTENZA SCOLASTICA, TRAS PORTO, REFEZIONE E ALTRI SERVIZI	04 / 05	2001	291.001,40	36.249,59	03 MUTUI
CONTINUA...					

**4.1 - ELENCO DELLE OPERE PUBBLICHE FINANZIATE NEGLI ANNI
PRECEDENTI NON REALIZZATE (IN TUTTO O IN PARTE)**

DESCRIZIONE (oggetto dell'opera)	CODICE FUNZIONE	ANNO DI IMPEGN O FONDI	IMPORTO		FONTI DI FINANZIAMENTO (descrizione estremi)
			TOTALE	GIA' LIQUIDATO	
	E SERVIZIO				
	04 / 05	2001	308.226,89	263.041,72	11 TRASFERIMENTI DI CAPITALE
	04 / 05	2001	716.666,26	713.005,30	18 PRESTITI OBBLIGAZIONARI
	04 / 05	2005	3.566.264,83	2.390.317,66	03 MUTUI
	04 / 05	2006	2.939.924,58	2.937.353,55	03 MUTUI
	04 / 05	2007	2.065.000,00	1.428.605,58	03 MUTUI
	04 / 05	2008	1.000.000,00	11.270,00	03 MUTUI
01 BIBLIOTECHE, MUSEI E PINACOTECHES	05 / 01	2001	3.311.832,35	3.282.644,60	03 MUTUI
	05 / 01	2001	149.772,50	149.772,49	11 TRASFERIMENTI DI CAPITALE
	05 / 01	2002	329.943,49	329.942,74	03 MUTUI
	05 / 01	2003	1.301.881,13	1.276.092,15	03 MUTUI
	05 / 01	2004	1.325.658,06	1.221.902,45	11 TRASFERIMENTI DI CAPITALE
	05 / 01	2005	2.176.320,09	2.149.139,66	03 MUTUI
	05 / 01	2005	490.494,40	490.464,39	11 TRASFERIMENTI DI CAPITALE
	05 / 01	2006	1.060.000,00	935.544,87	03 MUTUI
	05 / 01	2006	24.000,00	23.971,61	11 TRASFERIMENTI DI CAPITALE

CONTINUA...

**4.1 - ELENCO DELLE OPERE PUBBLICHE FINANZIATE NEGLI ANNI
PRECEDENTI NON REALIZZATE (IN TUTTO O IN PARTE)**

DESCRIZIONE (oggetto dell'opera)	CODICE FUNZIONE	ANNO DI IMPEGN O FONDI	IMPORTO		FONTI DI FINANZIAMENTO (descrizione estremi)
			TOTALE	GIA' LIQUIDATO	
E SERVIZIO					
	05 / 01	2008	3.087.800,00	63.817,76	11 TRASFERIMENTI DI CAPITALE
02 TEATRI, ATTIVITA' CULTURALI E SERVIZI DIVERSI NEL SETTORE CULTURALE	05 / 02	2001	1.743.362,42	1.618.086,31	03 MUTUI
	05 / 02	2001	3.299,96	3.299,55	18 PRESTITI OBBLIGAZIONARI
	05 / 02	2002	293.512,80	293.324,61	03 MUTUI
	05 / 02	2002	2.324.000,00	2.323.999,67	13 INVEST. C/ENTRATE CORRENTI VINCOLATE
	05 / 02	2003	1.034,95	0,00	03 MUTUI
	05 / 02	2003	327.807,15	327.114,81	13 INVEST. C/ENTRATE CORRENTI VINCOLATE
	05 / 02	2003	400.000,00	0,00	16 INVEST. C/ENTRATE CORRENTI
	05 / 02	2004	1.124.412,11	554.586,31	03 MUTUI
	05 / 02	2005	1.386.454,47	1.364.820,34	11 TRASFERIMENTI DI CAPITALE
	05 / 02	2005	352.143,01	352.130,72	13 INVEST. C/ENTRATE CORRENTI VINCOLATE
	05 / 02	2006	609.640,06	479.994,22	03 MUTUI
	05 / 02	2006	330.300,00	318.797,06	11 TRASFERIMENTI DI CAPITALE

CONTINUA...

**4.1 - ELENCO DELLE OPERE PUBBLICHE FINANZIATE NEGLI ANNI
PRECEDENTI NON REALIZZATE (IN TUTTO O IN PARTE)**

DESCRIZIONE (oggetto dell'opera)	CODICE FUNZIONE	ANNO DI IMPEGN O FONDI	IMPORTO		FONTI DI FINANZIAMENTO (descrizione estremi)
			TOTALE	GIA' LIQUIDATO	
E SERVIZIO					
	05 / 02	2007	212.000,00	162.606,10	11 TRASFERIMENTI DI CAPITALE
	05 / 02	2007	1.100.000,00	1.046.336,50	16 INVEST. C/ENTRATE CORRENTI
	05 / 02	2008	1.463.526,90	217.180,07	11 TRASFERIMENTI DI CAPITALE
01 PISCINE COMUNALI	06 / 01	2001	0,15	0,00	03 MUTUI
	06 / 01	2001	2.431,24	0,00	18 PRESTITI OBBLIGAZIONARI
	06 / 01	2002	3.840.252,67	3.642.540,04	03 MUTUI
	06 / 01	2005	1.436.249,24	1.346.476,15	03 MUTUI
02 STADIO COMUNALE, PALAZZO DE LLO SPORT ED ALTRI IMPIANTI	06 / 02	2001	873.033,36	870.456,71	03 MUTUI
	06 / 02	2002	680.274,08	680.274,08	03 MUTUI
	06 / 02	2003	3.814,70	0,00	03 MUTUI
	06 / 02	2004	933.847,38	918.340,18	03 MUTUI
	06 / 02	2005	1.298.167,57	1.250.168,26	03 MUTUI
	06 / 02	2006	250.000,00	243.434,99	03 MUTUI
	06 / 02	2007	300.000,00	299.998,00	03 MUTUI
	06 / 02	2007	78.500,00	64.154,09	11 TRASFERIMENTI DI CAPITALE

CONTINUA...

**4.1 - ELENCO DELLE OPERE PUBBLICHE FINANZIATE NEGLI ANNI
PRECEDENTI NON REALIZZATE (IN TUTTO O IN PARTE)**

DESCRIZIONE (oggetto dell'opera)	CODICE FUNZIONE	ANNO DI IMPEGN O FONDI	IMPORTO		FONTI DI FINANZIAMENTO (descrizione estremi)
			TOTALE	GIA' LIQUIDATO	
E SERVIZIO					
	06 / 02	2008	400.000,00	186.190,32	03 MUTUI
	06 / 02	2009	70.000,00	53.104,36	11 TRASFERIMENTI DI CAPITALE
01 VIABILITA', CIRCOLAZIONE ST RADALE E SERVIZI CONNESSI	08 / 01	2001	11.872.489,21	4.903.830,33	03 MUTUI
	08 / 01	2001	360.081,22	0,00	11 TRASFERIMENTI DI CAPITALE
	08 / 01	2001	1.336.895,29	1.244.881,70	12 ONERI
	08 / 01	2001	22.858,11	0,00	13 INVEST. C/ENTRATE CORRENTI VINCOLATE
	08 / 01	2001	1.118.108,15	501.304,71	18 PRESTITI OBBLIGAZIONARI
	08 / 01	2002	4.866.862,76	3.222.970,08	03 MUTUI
	08 / 01	2002	322.880,00	322.848,45	12 ONERI
	08 / 01	2002	77.468,53	69.372,33	13 INVEST. C/ENTRATE CORRENTI VINCOLATE
	08 / 01	2003	3.846.886,18	2.810.650,25	03 MUTUI
	08 / 01	2003	244.083,48	163.578,20	11 TRASFERIMENTI DI CAPITALE
	08 / 01	2003	328.994,70	305.962,47	12 ONERI
	08 / 01	2003	205.100,00	6.180,00	13 INVEST. C/ENTRATE CORRENTI VINCOLATE

CONTINUA...

**4.1 - ELENCO DELLE OPERE PUBBLICHE FINANZIATE NEGLI ANNI
PRECEDENTI NON REALIZZATE (IN TUTTO O IN PARTE)**

DESCRIZIONE (oggetto dell'opera)	CODICE FUNZIONE	ANNO DI IMPEGN O FONDI	IMPORTO		FONTI DI FINANZIAMENTO (descrizione estremi)
			TOTALE	GIA' LIQUIDATO	
E SERVIZIO					
	08 / 01	2004	13.054.333,76	7.031.364,08	03 MUTUI
	08 / 01	2004	1.330.000,00	208.797,95	11 TRASFERIMENTI DI CAPITALE
	08 / 01	2004	801.954,76	0,00	12 ONERI
	08 / 01	2004	103.291,00	0,00	13 INVEST. C/ENTRATE CORRENTI VINCOLATE
	08 / 01	2005	5.760.004,19	5.488.186,42	03 MUTUI
	08 / 01	2005	1.849.505,78	1.411.318,55	11 TRASFERIMENTI DI CAPITALE
	08 / 01	2005	2.066.000,00	0,00	12 ONERI
	08 / 01	2006	8.020.683,95	6.148.406,88	03 MUTUI
	08 / 01	2006	886.506,64	799.455,09	11 TRASFERIMENTI DI CAPITALE
	08 / 01	2006	614.693,06	0,00	12 ONERI
	08 / 01	2007	6.270.000,00	6.081.434,68	03 MUTUI
	08 / 01	2007	2.683.197,22	49.982,04	11 TRASFERIMENTI DI CAPITALE
	08 / 01	2007	683.000,00	109.107,13	12 ONERI
	08 / 01	2007	21.600,00	2.404,87	13 INVEST. C/ENTRATE CORRENTI VINCOLATE

CONTINUA...

**4.1 - ELENCO DELLE OPERE PUBBLICHE FINANZIATE NEGLI ANNI
PRECEDENTI NON REALIZZATE (IN TUTTO O IN PARTE)**

DESCRIZIONE (oggetto dell'opera)	CODICE FUNZIONE	ANNO DI IMPEGN O FONDI	IMPORTO		FONTI DI FINANZIAMENTO (descrizione estremi)
			TOTALE	GIA' LIQUIDATO	
E SERVIZIO					
	08 / 01	2008	4.586.000,00	1.065.956,74	03 MUTUI
	08 / 01	2008	3.142.000,00	0,00	11 TRASFERIMENTI DI CAPITALE
	08 / 01	2008	158.597,47	157.997,48	12 ONERI
	08 / 01	2008	2.381.866,67	11.708,78	14 AVANZO DI AMM.NE - FINANZ. INVESTIMENTI
	08 / 01	2008	448.789,75	0,00	16 INVEST. C/ENTRATE CORRENTI
	08 / 01	2009	2.466.989,37	1.590.706,31	03 MUTUI
02 ILLUMINAZIONE PUBBLICA E SERVIZI CONNESSI	08 / 02	2001	1.634.623,49	1.632.140,42	03 MUTUI
	08 / 02	2005	500.000,00	494.462,80	03 MUTUI
	08 / 02	2007	500.000,00	496.656,43	03 MUTUI
	08 / 02	2008	1.000.000,00	6.501,77	03 MUTUI
03 TRASPORTI PUBBLICI LOCALI E SERVIZI CONNESSI	08 / 03	2001	1.807.599,15	0,00	11 TRASFERIMENTI DI CAPITALE
	08 / 03	2002	171.129,98	142.105,10	16 INVEST. C/ENTRATE CORRENTI
	08 / 03	2003	33.833,09	33.799,01	16 INVEST. C/ENTRATE CORRENTI
	08 / 03	2004	20.687,38	20.687,37	16 INVEST. C/ENTRATE CORRENTI
CONTINUA...					

**4.1 - ELENCO DELLE OPERE PUBBLICHE FINANZIATE NEGLI ANNI
PRECEDENTI NON REALIZZATE (IN TUTTO O IN PARTE)**

DESCRIZIONE (oggetto dell'opera)	CODICE FUNZIONE	ANNO DI IMPEGN O FONDI	IMPORTO		FONTI DI FINANZIAMENTO (descrizione estremi)
			TOTALE	GIA' LIQUIDATO	
E SERVIZIO					
	08 / 03	2006	2.333.616,00	2.181.382,80	11 TRASFERIMENTI DI CAPITALE
	08 / 03	2007	27.000.000,00	0,00	11 TRASFERIMENTI DI CAPITALE
01 URBANISTICA E GESTIONE DEL TERRITORIO	09 / 01	2006	180.738,23	180.538,23	14 AVANZO DI AMM.NE - FINANZ. INVESTIMENTI
02 EDILIZIA RESIDENZIALE PUBBLICA LOCALE E PIANI DI EDILIZIA ECONOMICO-POPOLARE	09 / 02	2001	15.057.693,26	10.442.052,51	01 VENDITA DI BENI
	09 / 02	2001	1.533.317,86	1.159.048,33	03 MUTUI
	09 / 02	2001	2.670.479,68	1.615.984,84	11 TRASFERIMENTI DI CAPITALE
	09 / 02	2002	100.000,00	99.987,70	01 VENDITA DI BENI
	09 / 02	2002	447.319,55	435.373,94	13 INVEST. C/ENTRATE CORRENTI VINCOLATE
	09 / 02	2003	3.368.479,09	2.485.033,52	11 TRASFERIMENTI DI CAPITALE
	09 / 02	2004	1.174.770,11	1.166.671,37	01 VENDITA DI BENI
	09 / 02	2004	20.848.273,94	14.997.027,48	11 TRASFERIMENTI DI CAPITALE
	09 / 02	2004	215.038,09	214.066,94	13 INVEST. C/ENTRATE CORRENTI VINCOLATE
	09 / 02	2005	1.650.865,10	1.543.793,88	01 VENDITA DI BENI

CONTINUA...

**4.1 - ELENCO DELLE OPERE PUBBLICHE FINANZIATE NEGLI ANNI
PRECEDENTI NON REALIZZATE (IN TUTTO O IN PARTE)**

DESCRIZIONE (oggetto dell'opera)	CODICE FUNZIONE E SERVIZIO	ANNO DI IMPEGN O FONDI	IMPORTO		FONTI DI FINANZIAMENTO (descrizione estremi)
			TOTALE	GIA' LIQUIDATO	
	09 / 02	2005	33.002,15	25.799,66	13 INVEST. C/ENTRATE CORRENTI VINCOLATE
	09 / 02	2006	294.004,10	96.170,55	01 VENDITA DI BENI
	09 / 02	2006	1.142.319,36	1.007.793,23	11 TRASFERIMENTI DI CAPITALE
	09 / 02	2007	913.305,70	577.127,83	01 VENDITA DI BENI
	09 / 02	2008	800.000,00	0,00	01 VENDITA DI BENI
	09 / 02	2008	17.412.698,09	3.498.536,66	11 TRASFERIMENTI DI CAPITALE
	09 / 02	2009	70.643,24	0,00	14 AVANZO DI AMM.NE - FINANZ. INVESTIMENTI
03 SERVIZI DI PROTEZIONE CIVILE	09 / 03	2007	115.938,71	50.013,76	11 TRASFERIMENTI DI CAPITALE
	09 / 03	2008	43.938,72	0,00	11 TRASFERIMENTI DI CAPITALE
	09 / 03	2009	40.000,00	0,00	11 TRASFERIMENTI DI CAPITALE
04 SERVIZIO IDRICO INTEGRATO	09 / 04	2001	1.101.233,44	1.084.969,57	03 MUTUI
	09 / 04	2001	54.518,19	0,00	18 PRESTITI OBBLIGAZIONARI
	09 / 04	2002	71.995,12	71.913,16	03 MUTUI
	09 / 04	2003	1.369.668,29	1.369.668,29	03 MUTUI

CONTINUA...

**4.1 - ELENCO DELLE OPERE PUBBLICHE FINANZIATE NEGLI ANNI
PRECEDENTI NON REALIZZATE (IN TUTTO O IN PARTE)**

DESCRIZIONE (oggetto dell'opera)	CODICE FUNZIONE	ANNO DI IMPEGN O FONDI	IMPORTO		FONTI DI FINANZIAMENTO (descrizione estremi)
			TOTALE	GIA' LIQUIDATO	
E SERVIZIO					
06 PARCHI E SERVIZI PER LA TUTELA AMBIENTALE DEL VERDE, ALTRI SERVIZI RELATIVI AL TERRITORIO ED ALL'AMBIENTE	09 / 06	2001	2.828.230,90	2.822.157,22	03 MUTUI
	09 / 06	2001	409.510,04	12.956,34	11 TRASFERIMENTI DI CAPITALE
	09 / 06	2001	320.740,78	163.640,15	12 ONERI
	09 / 06	2001	76.267,39	61.362,00	18 PRESTITI OBBLIGAZIONARI
	09 / 06	2002	1.553.555,50	1.550.861,58	03 MUTUI
	09 / 06	2002	867.000,00	859.973,55	12 ONERI
	09 / 06	2003	2.000.000,00	1.988.312,74	03 MUTUI
	09 / 06	2003	1.414.474,80	1.032.132,18	11 TRASFERIMENTI DI CAPITALE
	09 / 06	2003	1.395.600,00	894.433,65	12 ONERI
	09 / 06	2004	1.058.158,06	1.049.999,99	03 MUTUI
	09 / 06	2004	894.771,90	887.919,88	12 ONERI
	09 / 06	2005	2.550.000,00	2.547.073,14	03 MUTUI
	09 / 06	2005	315.500,00	274.042,47	11 TRASFERIMENTI DI CAPITALE
	09 / 06	2005	2.260.048,48	1.556.773,63	12 ONERI

CONTINUA...

**4.1 - ELENCO DELLE OPERE PUBBLICHE FINANZIATE NEGLI ANNI
PRECEDENTI NON REALIZZATE (IN TUTTO O IN PARTE)**

DESCRIZIONE (oggetto dell'opera)	CODICE FUNZIONE	ANNO DI IMPEGN O FONDI	IMPORTO		FONTI DI FINANZIAMENTO (descrizione estremi)
			TOTALE	GIA' LIQUIDATO	
E SERVIZIO					
	09 / 06	2006	1.500.000,00	1.495.858,69	03 MUTUI
	09 / 06	2006	1.000.000,00	999.567,87	12 ONERI
	09 / 06	2006	150.000,00	115.311,79	12 ONERI
	09 / 06	2006	570.000,00	281.978,47	13 INVEST. C/ENTRATE CORRENTI VINCOLATE
	09 / 06	2007	1.800.000,00	1.789.352,76	03 MUTUI
	09 / 06	2007	1.142.661,64	508.437,36	12 ONERI
	09 / 06	2007	525.145,08	0,00	13 INVEST. C/ENTRATE CORRENTI VINCOLATE
	09 / 06	2007	110.076,68	0,00	14 AVANZO DI AMM.NE - FINANZ. INVESTIMENTI
	09 / 06	2007	47.553,32	47.553,30	16 INVEST. C/ENTRATE CORRENTI
	09 / 06	2008	1.191.000,00	1.185.045,01	03 MUTUI
	09 / 06	2008	903.947,16	723.947,16	12 ONERI
	09 / 06	2008	393.672,73	0,00	13 INVEST. C/ENTRATE CORRENTI VINCOLATE
	09 / 06	2009	1.000.000,00	0,00	03 MUTUI

CONTINUA...

**4.1 - ELENCO DELLE OPERE PUBBLICHE FINANZIATE NEGLI ANNI
PRECEDENTI NON REALIZZATE (IN TUTTO O IN PARTE)**

DESCRIZIONE (oggetto dell'opera)	CODICE FUNZIONE	ANNO DI IMPEGN O FONDI	IMPORTO		FONTI DI FINANZIAMENTO
			TOTALE	GIA' LIQUIDATO	(descrizione estremi)
	09 / 06	2009	800.000,00	0,00	12 ONERI
01 ASILI NIDO, SERVIZI PER L'INFANZIA E PER I MINORI	10 / 01	2001	333.645,35	328.986,56	03 MUTUI
	10 / 01	2004	910.755,06	909.849,89	03 MUTUI
	10 / 01	2006	724.633,58	719.747,99	03 MUTUI
	10 / 01	2007	997.555,59	867.686,88	03 MUTUI
	10 / 01	2008	500.000,00	0,00	11 TRASFERIMENTI DI CAPITALE
	10 / 01	2009	2.000.000,00	0,00	11 TRASFERIMENTI DI CAPITALE
02 SERVIZI DI PREVENZIONE E RIABILITAZIONE	10 / 02	2009	20.000,00	0,00	13 INVEST. C/ENTRATE CORRENTI
04 ASSISTENZA, BENEFICENZA PUBBLICA E SERVIZI DIVERSI ALLA PERSONA	10 / 04	2001	3.897.837,77	3.692.630,55	03 MUTUI
	10 / 04	2001	58.421,51	0,00	11 TRASFERIMENTI DI CAPITALE
	10 / 04	2001	684,31	0,00	13 INVEST. C/ENTRATE CORRENTI VINCOLATE
	10 / 04	2001	5.644,01	0,00	16 INVEST. C/ENTRATE CORRENTI
	10 / 04	2001	1.051.330,58	830.019,08	18 PRESTITI OBBLIGAZIONARI

CONTINUA...

**4.1 - ELENCO DELLE OPERE PUBBLICHE FINANZIATE NEGLI ANNI
PRECEDENTI NON REALIZZATE (IN TUTTO O IN PARTE)**

DESCRIZIONE (oggetto dell'opera)	CODICE FUNZIONE	ANNO DI IMPEGN O FONDI	IMPORTO		FONTI DI FINANZIAMENTO (descrizione estremi)
			TOTALE	GIA' LIQUIDATO	
E SERVIZIO					
	10 / 04	2002	885.000,00	884.337,51	03 MUTUI
	10 / 04	2002	1.115.460,18	993.557,64	11 TRASFERIMENTI DI CAPITALE
	10 / 04	2003	457.005,98	308.975,10	11 TRASFERIMENTI DI CAPITALE
	10 / 04	2004	8.150,66	0,00	03 MUTUI
	10 / 04	2004	555.400,80	338.388,10	11 TRASFERIMENTI DI CAPITALE
	10 / 04	2005	401.682,83	399.176,03	03 MUTUI
	10 / 04	2006	1.500.000,00	1.178.139,73	03 MUTUI
	10 / 04	2006	645.550,89	644.306,65	11 TRASFERIMENTI DI CAPITALE
	10 / 04	2007	500.000,00	499.087,45	03 MUTUI
	10 / 04	2007	185.220,91	69.365,90	11 TRASFERIMENTI DI CAPITALE
	10 / 04	2008	887.848,00	0,00	01 VENDITA DI BENI
	10 / 04	2008	79.229,81	0,00	11 TRASFERIMENTI DI CAPITALE
	10 / 04	2008	269.998,19	0,00	14 AVANZO DI AMM.NE - FINANZ. INVESTIMENTI
05 SERVIZIO NECROSCOPICO E CIMITERIALE	10 / 05	2001	36.334,32	24.042,37	01 VENDITA DI BENI
CONTINUA...					

**4.1 - ELENCO DELLE OPERE PUBBLICHE FINANZIATE NEGLI ANNI
PRECEDENTI NON REALIZZATE (IN TUTTO O IN PARTE)**

DESCRIZIONE (oggetto dell'opera)	CODICE FUNZIONE	ANNO DI IMPEGN O FONDI	IMPORTO		FONTI DI FINANZIAMENTO (descrizione estremi)
			TOTALE	GIA' LIQUIDATO	
E SERVIZIO					
	10 / 05	2001	2.271.251,48	2.256.939,21	03 MUTUI
	10 / 05	2001	140.351,89	66.226,23	18 PRESTITI OBBLIGAZIONARI
	10 / 05	2002	6.736,95	6.728,21	03 MUTUI
02 FIERE, MERCATI E SERVIZI CONNESSI	11 / 02	2001	827.436,61	822.286,59	03 MUTUI
	11 / 02	2003	465.000,00	464.989,04	03 MUTUI
	11 / 02	2003	233.677,01	232.729,62	11 TRASFERIMENTI DI CAPITALE
	11 / 02	2004	318.076,86	304.995,14	11 TRASFERIMENTI DI CAPITALE
	11 / 02	2006	534.919,40	46.427,50	11 TRASFERIMENTI DI CAPITALE
	11 / 02	2007	177.335,90	0,00	11 TRASFERIMENTI DI CAPITALE
05 SERVIZI RELATIVI AL COMMERCIO	11 / 05	2001	2.249.965,19	2.247.751,61	03 MUTUI
	11 / 05	2003	376.366,50	372.021,86	11 TRASFERIMENTI DI CAPITALE
	11 / 05	2004	325.814,13	323.180,23	11 TRASFERIMENTI DI CAPITALE
	11 / 05	2006	85.535,72	0,00	11 TRASFERIMENTI DI CAPITALE
	11 / 05	2007	274.570,52	0,00	11 TRASFERIMENTI DI CAPITALE

CONTINUA...

**4.1 - ELENCO DELLE OPERE PUBBLICHE FINANZIATE NEGLI ANNI
PRECEDENTI NON REALIZZATE (IN TUTTO O IN PARTE)**

DESCRIZIONE (oggetto dell'opera)	CODICE FUNZIONE E SERVIZIO	ANNO DI IMPEGN O FONDI	IMPORTO		FONTI DI FINANZIAMENTO (descrizione estremi)
			TOTALE	GIA' LIQUIDATO	
	11 / 05	2008	245.165,93	0,00	11 TRASFERIMENTI DI CAPITALE
03 DISTRIBUZIONE ENERGIA ELETTRICA	12 / 03	2001	33.003,22	0,00	11 TRASFERIMENTI DI CAPITALE
06 ALTRI SERVIZI PRODUTTIVI	12 / 06	2001	1.370,66	310,15	03 MUTUI

NB: I dati presentati nella Tabella 4.1 (Elenco delle opere pubbliche finanziate negli anni precedenti non realizzate in tutto o in parte) fanno riferimento ad opere pubbliche finanziate nel 2001 o negli anni precedenti (raggruppate sotto la voce 2001), nel 2002, nel 2003, nel 2004, nel 2005, nel 2006, nel 2007, nel 2008 e nel 2009.

4.2 - Considerazioni sullo stato di attuazione dei programmi

Lo stato di attuazione dei programmi risulta coerente con le procedure attualmente vigenti in materia di realizzazione di opere pubbliche.

SEZIONE 5

**RILEVAZIONE PER IL CONSOLIDAMENTO
DEI CONTI PUBBLICI (Art. 12, comma 8, D. L.vo 77/1995)
(dati in euro)**

5.2 - DATI ANALITICI DI CASSA DELL'ULTIMO CONSUNTIVO DELIBERATO DAL CONSIGLIO PER L'ANNO 2008

(Sistema contabile ex D.L. vo 77/95 e D.P.R. 194/96)

CLASSIFICAZIONE FUNZIONALE	1	2	3	4	5
CLASSIFICAZIONE ECONOMICA	AMMINISTRAZIONE GESTIONE E CONTROLLO	GIUSTIZIA	POLIZIA LOCALE	ISTRUZIONE PUBBLICA	CULTURA E BENI CULTURALI
A) S P E S E C O R R E N T I					
1. PERSONALE DI CUI:	52.486.585,85	232.122,39	25.432.604,27	50.192.871,32	14.275.250,70
- ONERI SOCIALI	14.425.859,64	67.308,97	7.830.058,95	14.607.425,75	4.287.727,65
- RITENUTE IRPEF	7.961.088,19	37.063,85	4.113.539,15	8.145.244,62	2.309.961,02
2. ACQUISTO BENI E SERVIZI	43.422.170,16	1.424.648,22	7.038.782,09	12.692.923,11	6.771.221,88
T R A S F E R I M E N T I C O R R E N T I					
3. TRASFERIMENTI A FAMIGLIE E IST. SOC.	820.932,74	0,00	0,00	1.514.862,49	1.453.119,77
4. TRASFERIMENTI A IMPRESE PRIVATE	0,00	0,00	0,00	66.704,81	1.352.000,00
5. TRASFERIMENTI A ENTI PUBBLICI DI CUI:	84.887,52	0,00	0,00	792.833,34	2.924.290,68
- STATO E ENTI AMM.NE CENTRALE	0,00	0,00	0,00	0,00	0,00
- REGIONE	0,00	0,00	0,00	0,00	0,00
- PROVINCE E CITTA' METROPOLITANE	1.216,97	0,00	0,00	3.660,00	3.000,00
- COMUNI E UNIONE COMUNI	0,00	0,00	0,00	33,84	0,00
- AZ. SANITARIE E OSPEDALIERE	0,00	0,00	0,00	0,00	0,00
- CONSORZI DI COMUNI E ISTITUZIONI	0,00	0,00	0,00	0,00	0,00
- COMUNITA' MONTANE	0,00	0,00	0,00	0,00	0,00
- AZIENDE DI PUBBLICI SERVIZI	0,00	0,00	0,00	0,00	0,00
- ALTRI ENTI AMM.NE LOCALE	83.670,55	0,00	0,00	789.139,50	2.921.290,68
6. TOTALE TRASFERIMENTI CORRENTI (3+4+5)	905.820,26	0,00	0,00	2.374.400,64	5.729.410,45
7. INTERESSI PASSIVI	1.727.716,45	71.710,98	16.794,86	2.352.770,59	1.294.012,39
8. ALTRE SPESE CORRENTI	43.194.301,76	2.903.035,28	90.583,76	117.720,13	632.589,18
TOTALE SPESE CORRENTI (1+2+6+7+8)	141.736.594,48	4.631.516,87	32.578.764,98	67.730.685,79	28.702.484,60
CONTINUA...					PARTE 1/5

5.2 - DATI ANALITICI DI CASSA DELL'ULTIMO CONSUNTIVO DELIBERATO DAL CONSIGLIO PER L'ANNO 2008

(Sistema contabile ex D.L. vo 77/95 e D.P.R. 194/96)

CLASSIFICAZIONE FUNZIONALE	6	7	8 VIABILITA' E TRASPORTI		
CLASSIFICAZIONE ECONOMICA	SETTORE SPORTIVO E RICREATIVO	TURISMO	VIABILITA' E ILLUMINAZIONE SERVIZI 01 E 02	TRASPORTI PUBBLICI SERVIZIO 03	TOTALE
A) S P E S E C O R R E N T I					
1. PERSONALE DI CUI:	1.016.799,95	477.942,95	3.406.308,37	332.971,67	3.739.280,04
- ONERI SOCIALI	315.545,36	139.641,82	1.058.489,26	101.997,81	1.160.487,07
- RITENUTE IRPEF	164.017,76	77.400,48	546.279,12	53.637,35	599.916,47
2. ACQUISTO BENI E SERVIZI	3.536.003,29	347.942,75	11.530.077,56	1.226.763,28	12.756.840,84
T R A S F E R I M E N T I C O R R E N T I					
3. TRASFERIMENTI A FAMIGLIE E IST. SOC.	129,11	30.310,00	62.555,00	694,96	63.249,96
4. TRASFERIMENTI A IMPRESE PRIVATE	0,00	0,00	0,00	0,00	0,00
5. TRASFERIMENTI A ENTI PUBBLICI DI CUI:	0,00	0,00	0,00	0,00	0,00
- STATO E ENTI AMM.NE CENTRALE	0,00	0,00	0,00	0,00	0,00
- REGIONE	0,00	0,00	0,00	0,00	0,00
- PROVINCE E CITTA' METROPOLITANE	0,00	0,00	0,00	0,00	0,00
- COMUNI E UNIONE COMUNI	0,00	0,00	0,00	0,00	0,00
- AZ. SANITARIE E OSPEDALIERE	0,00	0,00	0,00	0,00	0,00
- CONSORZI DI COMUNI E ISTITUZIONI	0,00	0,00	0,00	0,00	0,00
- COMUNITA' MONTANE	0,00	0,00	0,00	0,00	0,00
- AZIENDE DI PUBBLICI SERVIZI	0,00	0,00	0,00	0,00	0,00
- ALTRI ENTI AMM.NE LOCALE	0,00	0,00	0,00	0,00	0,00
6. TOTALE TRASFERIMENTI CORRENTI (3+4+5)	129,11	30.310,00	62.555,00	694,96	63.249,96
7. INTERESSI PASSIVI	804.463,31	0,00	4.835.474,67	546.948,90	5.382.423,57
8. ALTRE SPESE CORRENTI	38.036,21	0,00	0,00	37.512,63	37.512,63
TOTALE SPESE CORRENTI (1+2+6+7+8)	5.395.431,87	856.195,70	19.834.415,60	2.144.891,44	21.979.307,04
CONTINUA...					PARTE 2/5

5.2 - DATI ANALITICI DI CASSA DELL'ULTIMO CONSUNTIVO DELIBERATO DAL CONSIGLIO PER L'ANNO 2008

(Sistema contabile ex D.L. vo 77/95 e D.P.R. 194/96)

CLASSIFICAZIONE FUNZIONALE	9 GESTIONE TERRITORIO E DELL'AMBIENTE				10
	EDILIZIA RESI- DENZIALE PUBBL. SERVIZIO 02	SERVIZIO IDRICO SERVIZIO 04	ALTRE SERVIZI 01 - 03 - 05 - 06	TOTALE	SETTORE SOCIALE
A) S P E S E C O R R E N T I					
1. PERSONALE DI CUI:	677.250,42	0,00	8.274.554,01	8.951.804,43	40.742.261,51
- ONERI SOCIALI	206.318,26	0,00	2.516.145,20	2.722.463,46	12.451.364,72
- RITENUTE IRPEF	103.392,60	0,00	1.393.231,06	1.496.623,66	6.502.376,10
2. ACQUISTO BENI E SERVIZI	216.047,23	494.315,98	64.373.635,36	65.083.998,57	46.458.851,86
T R A S F E R I M E N T I C O R R E N T I					
3. TRASFERIMENTI A FAMIGLIE E IST. SOC.	5.010.878,09	0,00	308.237,05	5.319.115,14	5.989.347,66
4. TRASFERIMENTI A IMPRESE PRIVATE	0,00	0,00	0,00	0,00	123.500,00
5. TRASFERIMENTI A ENTI PUBBLICI DI CUI:	0,00	0,00	469.559,50	469.559,50	8.201.391,74
- STATO E ENTI AMM.NE CENTRALE	0,00	0,00	0,00	0,00	0,00
- REGIONE	0,00	0,00	10.449,44	10.449,44	0,00
- PROVINCE E CITTA' METROPOLITANE	0,00	0,00	41.797,77	41.797,77	0,00
- COMUNI E UNIONE COMUNI	0,00	0,00	15.750,00	15.750,00	3.760,00
- AZ. SANITARIE E OSPEDALIERE	0,00	0,00	0,00	0,00	8.020.033,42
- CONSORZI DI COMUNI E ISTITUZIONI	0,00	0,00	0,00	0,00	0,00
- COMUNITA' MONTANE	0,00	0,00	0,00	0,00	0,00
- AZIENDE DI PUBBLICI SERVIZI	0,00	0,00	401.562,29	401.562,29	46.838,00
- ALTRI ENTI AMM.NE LOCALE	0,00	0,00	0,00	0,00	130.760,32
6. TOTALE TRASFERIMENTI CORRENTI (3+4+5)	5.010.878,09	0,00	777.796,55	5.788.674,64	14.314.239,40
7. INTERESSI PASSIVI	306.789,06	257.592,70	819.463,39	1.383.845,15	1.018.582,88
8. ALTRE SPESE CORRENTI	0,00	0,00	373.376,66	373.376,66	1.589.087,07
TOTALE SPESE CORRENTI (1+2+6+7+8)	6.210.964,80	751.908,68	74.618.825,97	81.581.699,45	104.123.022,72
CONTINUA...					PARTE 3/5

5.2 - DATI ANALITICI DI CASSA DELL'ULTIMO CONSUNTIVO DELIBERATO DAL CONSIGLIO PER L'ANNO 2008

(Sistema contabile ex D.L. vo 77/95 e D.P.R. 194/96)

CLASSIFICAZIONE FUNZIONALE	11 SVILUPPO ECONOMICO				
	INDUSTRIA ARTIGIANATO SERVIZI 04 E 06	COMMERCIO SERVIZIO 05	AGRICOLTURA SERVIZIO 07	ALTRI SERVIZI 01 - 02 - 03	TOTALE
A) SPESE CORRENTI					
1. PERSONALE DI CUI:	53.077,41	1.268.671,29	0,00	32.755,48	1.354.504,18
- ONERI SOCIALI	23.559,72	397.595,38	0,00	9.042,26	430.197,36
- RITENUTE IRPEF	1.828,79	202.989,03	0,00	5.124,36	209.942,18
2. ACQUISTO BENI E SERVIZI	311.490,79	92.909,39	0,00	0,00	404.400,18
T R A S F E R I M E N T I C O R R E N T I					
3. TRASFERIMENTI A FAMIGLIE E IST. SOC.	6.981,57	268.964,38	0,00	0,00	275.945,95
4. TRASFERIMENTI A IMPRESE PRIVATE	632.214,93	0,00	0,00	0,00	632.214,93
5. TRASFERIMENTI A ENTI PUBBLICI DI CUI:	0,00	0,00	0,00	0,00	0,00
- STATO E ENTI AMM.NE CENTRALE	0,00	0,00	0,00	0,00	0,00
- REGIONE	0,00	0,00	0,00	0,00	0,00
- PROVINCE E CITTA' METROPOLITANE	0,00	0,00	0,00	0,00	0,00
- COMUNI E UNIONE COMUNI	0,00	0,00	0,00	0,00	0,00
- AZ. SANITARIE E OSPEDALIERE	0,00	0,00	0,00	0,00	0,00
- CONSORZI DI COMUNI E ISTITUZIONI	0,00	0,00	0,00	0,00	0,00
- COMUNITA' MONTANE	0,00	0,00	0,00	0,00	0,00
- AZIENDE DI PUBBLICI SERVIZI	0,00	0,00	0,00	0,00	0,00
- ALTRI ENTI AMM.NE LOCALE	0,00	0,00	0,00	0,00	0,00
6. TOTALE TRASFERIMENTI CORRENTI (3+4+5)	639.196,50	268.964,38	0,00	0,00	908.160,88
7. INTERESSI PASSIVI	0,00	0,00	0,00	248.946,07	248.946,07
8. ALTRE SPESE CORRENTI	0,00	42.116,77	0,00	0,00	42.116,77
TOTALE SPESE CORRENTI (1+2+6+7+8)	1.003.764,70	1.672.661,83	0,00	281.701,55	2.958.128,08
CONTINUA...					PARTE 4/5

5.2 - DATI ANALITICI DI CASSA DELL'ULTIMO CONSUNTIVO DELIBERATO DAL CONSIGLIO PER L'ANNO 2008

(Sistema contabile ex D.L. vo 77/95 e D.P.R. 194/96)

CLASSIFICAZIONE FUNZIONALE	12		
CLASSIFICAZIONE ECONOMICA	SERVIZI PRODUTTIVI	TOTALE GENERALE	
A) S P E S E C O R R E N T I			
1. PERSONALE DI CUI:	0,00	198.902.027,59	
- ONERI SOCIALI	0,00	58.438.080,75	
- RITENUTE IRPEF	0,00	31.617.173,48	
2. ACQUISTO BENI E SERVIZI	0,00	199.937.782,95	
T R A S F E R I M E N T I C O R R E N T I			
3. TRASFERIMENTI A FAMIGLIE E IST. SOC.	0,00	15.467.012,82	
4. TRASFERIMENTI A IMPRESE PRIVATE	0,00	2.174.419,74	
5. TRASFERIMENTI A ENTI PUBBLICI DI CUI:	0,00	12.472.962,78	
- STATO E ENTI AMM.NE CENTRALE	0,00	0,00	
- REGIONE	0,00	10.449,44	
- PROVINCE E CITTA' METROPOLITANE	0,00	49.674,74	
- COMUNI E UNIONE COMUNI	0,00	19.543,84	
- AZ. SANITARIE E OSPEDALIERE	0,00	8.020.033,42	
- CONSORZI DI COMUNI E ISTITUZIONI	0,00	0,00	
- COMUNITA' MONTANE	0,00	0,00	
- AZIENDE DI PUBBLICI SERVIZI	0,00	448.400,29	
- ALTRI ENTI AMM.NE LOCALE	0,00	3.924.861,05	
6. TOTALE TRASFERIMENTI CORRENTI (3+4+5)	0,00	30.114.395,34	
7. INTERESSI PASSIVI	63.399,65	14.364.665,90	
8. ALTRE SPESE CORRENTI	0,00	49.018.359,45	
TOTALE SPESE CORRENTI (1+2+6+7+8)	63.399,65	492.337.231,23	

5.2 - DATI ANALITICI DI CASSA DELL'ULTIMO CONSUNTIVO DELIBERATO DAL CONSIGLIO PER L'ANNO 2008

(Sistema contabile ex D.L. vo 77/95 e D.P.R. 194/96)

CLASSIFICAZIONE FUNZIONALE	1	2	3	4	5
CLASSIFICAZIONE ECONOMICA	AMMINISTRAZIONE GESTIONE E CONTROLLO	GIUSTIZIA	POLIZIA LOCALE	ISTRUZIONE PUBBLICA	CULTURA E BENI CULTURALI
B) S P E S E I N C O N T O C A P I T A L E					
1. COSTITUZIONE DI CAPITALI FISSI DI CUI: - BENI MOBILI, MACCHINE E ATTREZZATURE TECNICO-SCIENIFICHE	54.852.721,90 967.625,95	167.805,18 0,00	229.158,10 229.158,10	4.708.000,90 292.559,07	2.788.831,95 281.827,81
T R A S F E R I M E N T I I N C O N T O C A P I T A L E					
2. TRASFERIMENTI A FAMIGLIE E IST. SOC.	1.938.703,95	0,00	0,00	5.391,66	0,00
3. TRASFERIMENTI A IMPRESE PRIVATE	2.702.689,22	0,00	0,00	3.321,18	0,00
4. TRASFERIMENTI A ENTI PUBBLICI DI CUI:	0,00	0,00	0,00	92.095,72	185.000,00
- STATO E ENTI AMM.NE CENTRALE	0,00	0,00	0,00	0,00	0,00
- REGIONE	0,00	0,00	0,00	0,00	0,00
- PROVINCE E CITTA' METROPOLITANE	0,00	0,00	0,00	0,00	0,00
- COMUNI E UNIONE COMUNI	0,00	0,00	0,00	0,00	0,00
- AZ. SANITARIE E OSPEDALIERE	0,00	0,00	0,00	0,00	0,00
- CONSORZI DI COMUNI E ISTITUZIONI	0,00	0,00	0,00	0,00	0,00
- COMUNITA' MONTANE	0,00	0,00	0,00	0,00	0,00
- AZIENDE DI PUBBLICI SERVIZI	0,00	0,00	0,00	0,00	0,00
- ALTRI ENTI AMM.NE LOCALE	0,00	0,00	0,00	92.095,72	185.000,00
5. TOTALE TRASFERIMENTI IN CONTO CAPITALE (2+3+4)	4.641.393,17	0,00	0,00	100.808,56	185.000,00
6. PARTECIPAZIONI E CONFERIMENTI	0,00	0,00	0,00	0,00	0,00
7. CONCESSIONE CREDITI E ANTICIPAZIONI	27.287.952,73	0,00	0,00	0,00	0,00
TOTALE SPESE IN CONTO CAPITALE (1+5+6+7)	86.782.067,80	167.805,18	229.158,10	4.808.809,46	2.973.831,95
TOTALE GENERALE SPESA	228.518.662,28	4.799.322,05	32.807.923,08	72.539.495,25	31.676.316,55
CONTINUA...					PARTE 1/5

5.2 - DATI ANALITICI DI CASSA DELL'ULTIMO CONSUNTIVO DELIBERATO DAL CONSIGLIO PER L'ANNO 2008

(Sistema contabile ex D.L. vo 77/95 e D.P.R. 194/96)

CLASSIFICAZIONE FUNZIONALE	6	7	8		
			VIABILITA' E TRASPORTI		
CLASSIFICAZIONE ECONOMICA	SETTORE SPORTIVO E RICREATIVO	TURISMO	VIABILITA' E ILLUMINAZIONE SERVIZI 01 E 02	TRASPORTI PUBBLICI SERVIZIO 03	TOTALE
B) S P E S E I N C O N T O C A P I T A L E					
1. COSTITUZIONE DI CAPITALI FISSI DI CUI: - BENI MOBILI, MACCHINE E ATTREZZATURE TECNICO-SCIENTIFICHE	959.141,28 670,00	4.292,40 4.292,40	10.368.921,45 141.821,18	2.632.499,55 0,00	13.001.421,00 141.821,18
T R A S F E R I M E N T I I N C O N T O C A P I T A L E					
2. TRASFERIMENTI A FAMIGLIE E IST. SOC.	5.000,00	0,00	0,00	0,00	0,00
3. TRASFERIMENTI A IMPRESE PRIVATE	0,00	0,00	1.290.847,73	393.260,00	1.684.107,73
4. TRASFERIMENTI A ENTI PUBBLICI DI CUI:	0,00	0,00	0,00	4.030.750,85	4.030.750,85
- STATO E ENTI AMM.NE CENTRALE	0,00	0,00	0,00	0,00	0,00
- REGIONE	0,00	0,00	0,00	0,00	0,00
- PROVINCE E CITTA' METROPOLITANE	0,00	0,00	0,00	0,00	0,00
- COMUNI E UNIONE COMUNI	0,00	0,00	0,00	0,00	0,00
- AZ. SANITARIE E OSPEDALIERE	0,00	0,00	0,00	0,00	0,00
- CONSORZI DI COMUNI E ISTITUZIONI	0,00	0,00	0,00	0,00	0,00
- COMUNITA' MONTANE	0,00	0,00	0,00	0,00	0,00
- AZIENDE DI PUBBLICI SERVIZI	0,00	0,00	0,00	4.030.750,85	4.030.750,85
- ALTRI ENTI AMM.NE LOCALE	0,00	0,00	0,00	0,00	0,00
5. TOTALE TRASFERIMENTI IN CONTO CAPITALE (2+3+4)	5.000,00	0,00	1.290.847,73	4.424.010,85	5.714.858,58
6. PARTECIPAZIONI E CONFERIMENTI	0,00	0,00	0,00	0,00	0,00
7. CONCESSIONE CREDITI E ANTICIPAZIONI	0,00	0,00	0,00	0,00	0,00
TOTALE SPESE IN CONTO CAPITALE (1+5+6+7)	964.141,28	4.292,40	11.659.769,18	7.056.510,40	18.716.279,58
TOTALE GENERALE SPESA	6.359.573,15	860.488,10	31.494.184,78	9.201.401,84	40.695.586,62
CONTINUA...					PARTE 2/5

5.2 - DATI ANALITICI DI CASSA DELL'ULTIMO CONSUNTIVO DELIBERATO DAL CONSIGLIO PER L'ANNO 2008

(Sistema contabile ex D.L. vo 77/95 e D.P.R. 194/96)

CLASSIFICAZIONE FUNZIONALE	9 GESTIONE TERRITORIO E DELL'AMBIENTE				10
	EDILIZIA RESI- DENZIALE PUBBL. SERVIZIO 02	SERVIZIO IDRICO SERVIZIO 04	ALTRE SERVIZI 01 - 03 - 05 - 06	TOTALE	SETTORE SOCIALE
B) S P E S E I N C O N T O C A P I T A L E					
1. COSTITUZIONE DI CAPITALI FISSI DI CUI: - BENI MOBILI, MACCHINE E ATTREZZATURE TECNICO-SCIENTIFICHE	7.835.122,52 1.098,00	1.109,95 0,00	3.459.349,02 59.172,73	11.295.581,49 60.270,73	2.613.319,62 337.215,62
T R A S F E R I M E N T I I N C O N T O C A P I T A L E					
2. TRASFERIMENTI A FAMIGLIE E IST. SOC.	0,00	0,00	443.400,00	443.400,00	144.098,77
3. TRASFERIMENTI A IMPRESE PRIVATE	463.086,22	0,00	0,00	463.086,22	0,00
4. TRASFERIMENTI A ENTI PUBBLICI DI CUI:	0,00	0,00	0,00	0,00	0,00
- STATO E ENTI AMM.NE CENTRALE	0,00	0,00	0,00	0,00	0,00
- REGIONE	0,00	0,00	0,00	0,00	0,00
- PROVINCE E CITTA' METROPOLITANE	0,00	0,00	0,00	0,00	0,00
- COMUNI E UNIONE COMUNI	0,00	0,00	0,00	0,00	0,00
- AZ. SANITARIE E OSPEDALIERE	0,00	0,00	0,00	0,00	0,00
- CONSORZI DI COMUNI E ISTITUZIONI	0,00	0,00	0,00	0,00	0,00
- COMUNITA' MONTANE	0,00	0,00	0,00	0,00	0,00
- AZIENDE DI PUBBLICI SERVIZI	0,00	0,00	0,00	0,00	0,00
- ALTRI ENTI AMM.NE LOCALE	0,00	0,00	0,00	0,00	0,00
5. TOTALE TRASFERIMENTI IN CONTO CAPITALE (2+3+4)	463.086,22	0,00	443.400,00	906.486,22	144.098,77
6. PARTECIPAZIONI E CONFERIMENTI	0,00	0,00	0,00	0,00	0,00
7. CONCESSIONE CREDITI E ANTICIPAZIONI	0,00	0,00	0,00	0,00	0,00
TOTALE SPESE IN CONTO CAPITALE (1+5+6+7)	8.298.208,74	1.109,95	3.902.749,02	12.202.067,71	2.757.418,39
TOTALE GENERALE SPESA	14.509.173,54	753.018,63	78.521.574,99	93.783.767,16	106.880.441,11
CONTINUA...					PARTE 3/5

5.2 - DATI ANALITICI DI CASSA DELL'ULTIMO CONSUNTIVO DELIBERATO DAL CONSIGLIO PER L'ANNO 2008

(Sistema contabile ex D.L. vo 77/95 e D.P.R. 194/96)

CLASSIFICAZIONE FUNZIONALE	11 SVILUPPO ECONOMICO				
	INDUSTRIA ARTIGIANATO SERVIZI 04 E 06	COMMERCIO SERVIZIO 05	AGRICOLTURA SERVIZIO 07	ALTRI SERVIZI 01 - 02 - 03	TOTALE
B) S P E S E I N C O N T O C A P I T A L E					
1. COSTITUZIONE DI CAPITALI FISSI DI CUI:	0,00	141.462,00	0,00	0,00	141.462,00
- BENI MOBILI, MACCHINE E ATTREZZATURE TECNICO-SCIENTIFICHE	0,00	141.462,00	0,00	0,00	141.462,00
T R A S F E R I M E N T I I N C O N T O C A P I T A L E					
2. TRASFERIMENTI A FAMIGLIE E IST. SOC.	0,00	0,00	0,00	0,00	0,00
3. TRASFERIMENTI A IMPRESE PRIVATE	0,00	0,00	0,00	0,00	0,00
4. TRASFERIMENTI A ENTI PUBBLICI DI CUI:	0,00	0,00	0,00	0,00	0,00
- STATO E ENTI AMM.NE CENTRALE	0,00	0,00	0,00	0,00	0,00
- REGIONE	0,00	0,00	0,00	0,00	0,00
- PROVINCE E CITTA' METROPOLITANE	0,00	0,00	0,00	0,00	0,00
- COMUNI E UNIONE COMUNI	0,00	0,00	0,00	0,00	0,00
- AZ. SANITARIE E OSPEDALIERE	0,00	0,00	0,00	0,00	0,00
- CONSORZI DI COMUNI E ISTITUZIONI	0,00	0,00	0,00	0,00	0,00
- COMUNITA' MONTANE	0,00	0,00	0,00	0,00	0,00
- AZIENDE DI PUBBLICI SERVIZI	0,00	0,00	0,00	0,00	0,00
- ALTRI ENTI AMM.NE LOCALE	0,00	0,00	0,00	0,00	0,00
5. TOTALE TRASFERIMENTI IN CONTO CAPITALE (2+3+4)	0,00	0,00	0,00	0,00	0,00
6. PARTECIPAZIONI E CONFERIMENTI	0,00	0,00	0,00	0,00	0,00
7. CONCESSIONE CREDITI E ANTICIPAZIONI	0,00	0,00	0,00	0,00	0,00
TOTALE SPESE IN CONTO CAPITALE (1+5+6+7)	0,00	141.462,00	0,00	0,00	141.462,00
TOTALE GENERALE SPESA	1.003.764,70	1.814.123,83	0,00	281.701,55	3.099.590,08
CONTINUA...					PARTE 4/5

5.2 - DATI ANALITICI DI CASSA DELL'ULTIMO CONSUNTIVO DELIBERATO DAL CONSIGLIO PER L'ANNO 2008

(Sistema contabile ex D.L. vo 77/95 e D.P.R. 194/96)

CLASSIFICAZIONE FUNZIONALE	12		
CLASSIFICAZIONE ECONOMICA	SERVIZI PRODUTTIVI	TOTALE GENERALE	
B) S P E S E I N C O N T O C A P I T A L E			
1. COSTITUZIONE DI CAPITALI FISSI DI CUI: - BENI MOBILI, MACCHINE E ATTREZZATURE TECNICO-SCIENTIFICHE	393,70 0,00	90.762.129,52 2.456.902,86	
T R A S F E R I M E N T I I N C O N T O C A P I T A L E			
2. TRASFERIMENTI A FAMIGLIE E IST. SOC.	0,00	2.536.594,38	
3. TRASFERIMENTI A IMPRESE PRIVATE	0,00	4.853.204,35	
4. TRASFERIMENTI A ENTI PUBBLICI DI CUI:	0,00	4.307.846,57	
- STATO E ENTI AMM.NE CENTRALE	0,00	0,00	
- REGIONE	0,00	0,00	
- PROVINCE E CITTA' METROPOLITANE	0,00	0,00	
- COMUNI E UNIONE COMUNI	0,00	0,00	
- AZ. SANITARIE E OSPEDALIERE	0,00	0,00	
- CONSORZI DI COMUNI E ISTITUZIONI	0,00	0,00	
- COMUNITA' MONTANE	0,00	0,00	
- AZIENDE DI PUBBLICI SERVIZI	0,00	4.030.750,85	
- ALTRI ENTI AMM.NE LOCALE	0,00	277.095,72	
5. TOTALE TRASFERIMENTI IN CONTO CAPITALE (2+3+4)	0,00	11.697.645,30	
6. PARTECIPAZIONI E CONFERIMENTI	305.000,00	305.000,00	
7. CONCESSIONE CREDITI E ANTICIPAZIONI	0,00	27.287.952,73	
TOTALE SPESE IN CONTO CAPITALE (1+5+6+7)	305.393,70	130.052.727,55	
TOTALE GENERALE SPESA	368.793,35	622.389.958,78	
PARTE 5/5			

SEZIONE 6

**CONSIDERAZIONI FINALI SULLA COERENZA DEI PROGRAMMI
RISPETTO AI PIANI REGIONALI DI SVILUPPO,
AI PIANI REGIONALI DI SETTORE,
AGLI ATTI PROGRAMMATICI DELLA REGIONE**

6.1 Valutazioni finali della programmazione

IL BILANCIO DI PREVISIONE DELLA REGIONE EMILIA-ROMAGNA PER L'ANNO FINANZIARIO 2010 E IL BILANCIO PLURIENNALE 2010-2012

Nel bilancio di previsione 2010 approvato dalla Giunta della Regione Emilia-Romagna è previsto il mantenimento e il potenziamento degli interventi e dei servizi di welfare a favore, soprattutto, delle fasce deboli della popolazione. Si agisce così indirettamente sul sostegno al potere d'acquisto delle famiglie alla luce della crisi che sta facendo sentire i propri effetti sulle imprese e famiglie emiliano-romagnole, anche se in modo meno rilevante rispetto al resto del Paese. Anche il fondo regionale per la non autosufficienza degli anziani, è stato incrementato, superando nel complesso i 410 milioni di euro. Stanziamenti importanti sono rivolti agli interventi in difesa dell'occupazione, al sostegno della competitività delle imprese, alle politiche ambientali e al piano energetico. In particolare, per il finanziamento del programma triennale di qualificazione della rete stradale dell'Emilia-Romagna e l'acquisto di mezzi non inquinanti per il trasporto pubblico locale.

Sono poi previsti interventi per sostenere il credito alle imprese. Specifici interventi, infine, sono dedicati alla casa, alla riqualificazione urbana e all'istruzione.

Gli investimenti nel 2010 prevedono risorse complessive pari a 2.248,2 milioni di euro. La parte rilevante va alle infrastrutture (ferrovie, strade, sistema portuale), agli interventi per la casa, alle politiche per l'ambiente.

Gli stanziamenti dei capitoli di spesa sono stati determinati in base alle esigenze funzionali e agli obiettivi concretamente perseguibili, tenendo conto delle funzioni e dei servizi istituzionali da assicurare e procedendo ad una attenta considerazione della spesa nel suo complesso.

In termini quantitativi le entrate e le spese effettive ammontano a Euro 14.111 milioni (al netto di regolazioni contabili con lo Stato - pari a Euro 3.406,4 milioni).

LE ENTRATE REGIONALI

Le entrate previste per il 2010 ammontanti a Euro 14.111,2 milioni sono così ripartite:

(in milioni di Euro)

BILANCIO 2010 – parte entrata	
Natura economica delle entrate	Importi
Tributi propri	4.450,9
Quote tributi statali (Iva, accisa sulla benzina)	4.621,7
Trasferimenti correnti (Stato, U.E.)	694,3
Entrate in capitale (trasferimenti e alienazioni di beni)	24,4
Altre entrate proprie	1.769,9
Mutui, prestiti	2.550,0
Totale	14.111,2

Prima di iniziare la disamina delle entrate regionali è necessario sottolineare che le dotazioni agli stanziamenti dei tributi regionali e delle compartecipazioni ai tributi erariali sono state stimate sulla base della legislazione vigente.

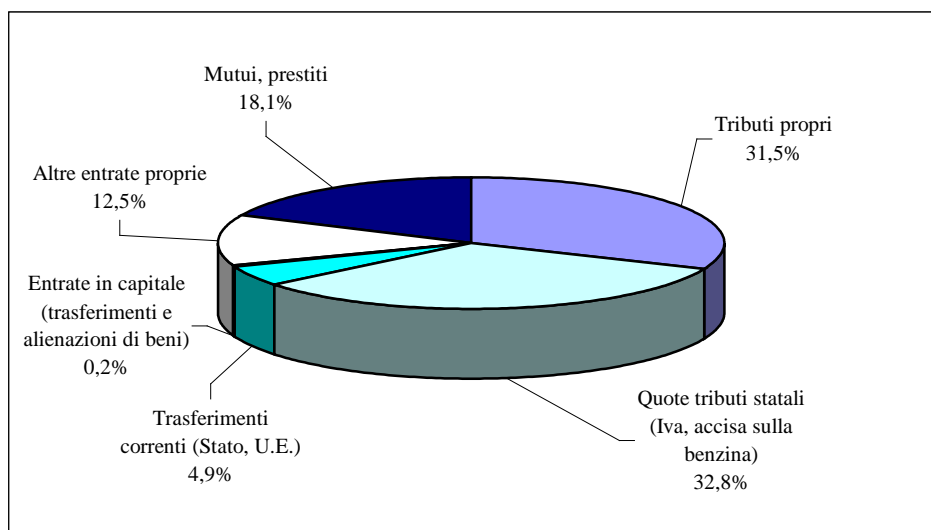

LE SPESE REGIONALI

Le spese previste per il 2010 ammontanti a Euro 14.111,2 milioni sono così ripartite a seconda della classificazione economica:

(in milioni di Euro)

BILANCIO 2010 – parte spesa

Classificazione economica	Importi
Spese correnti	11.742,6
Spese per investimenti	2.248,2
Spese per il rimborso di mutui e prestiti	120,4
Totale	14.111,2

Le spese correnti sono destinate ai servizi per i cittadini, le imprese e le autonomie locali. Comprendono anche le spese per interessi passivi sui mutui contratti dalla regione per sostenere gli investimenti, le spese per il funzionamento della macchina regionale e per l'esercizio delle funzioni delegate.

Le spese per investimenti finanziano investimenti in opere pubbliche, interventi in campo ambientale, progetti a favore del sistema economico e del territorio.

Le spese per il rimborso di mutui e prestiti comprendono le quote capitale per l'ammortamento dei mutui contratti dalla Regione.

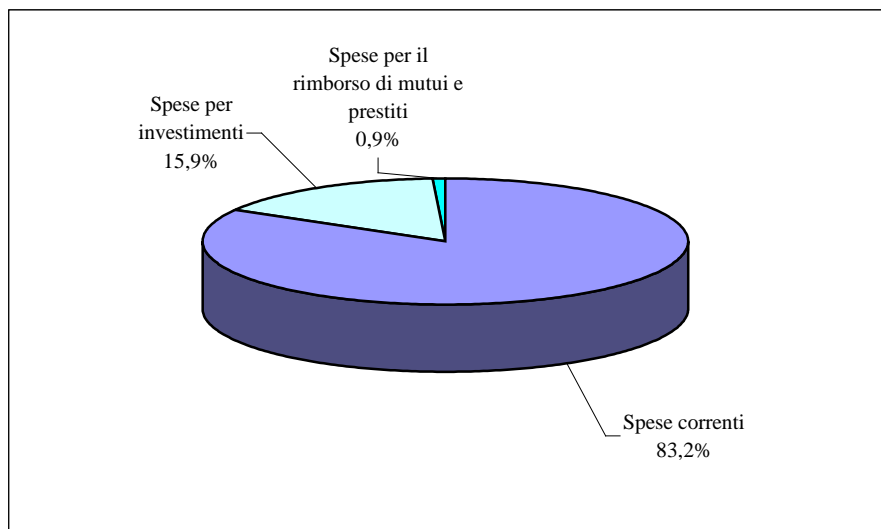

La spesa corrente, al netto di quanto necessario al funzionamento dell'ente, è interamente destinata alle politiche per la salute e la salvaguardia dello stato sociale, il territorio, l'ambiente, i trasporti e la viabilità, lo sviluppo economico, l'istruzione e la cultura.

Al fine di sintetizzare i finanziamenti recati dal bilancio regionale, si riportano di seguito le tabelle in cui gli stanziamenti per spese correnti e investimenti sono riclassificati per settori funzionali.

I totali possono presentare minime differenze dai risultati delle somme aritmetiche cui si riferiscono a causa dell'arrotondamento applicato.

(in milioni di Euro)

BILANCIO 2010 – spese correnti

Settori funzionali	Importi
Organi istituzionali e affari generali	369,0
Tutela della salute e solidarietà sociale	8.830,5
Altri settori	1.022,4
<i>Interventi per lo sviluppo economico</i>	103,2
<i>Territorio, ambiente, trasporti e viabilità</i>	505,8
<i>Istruzione, attività formative, culturali, sportive e ricreative</i>	413,4
Oneri generali non ripartibili	1.520,7
Totale	11.742,6

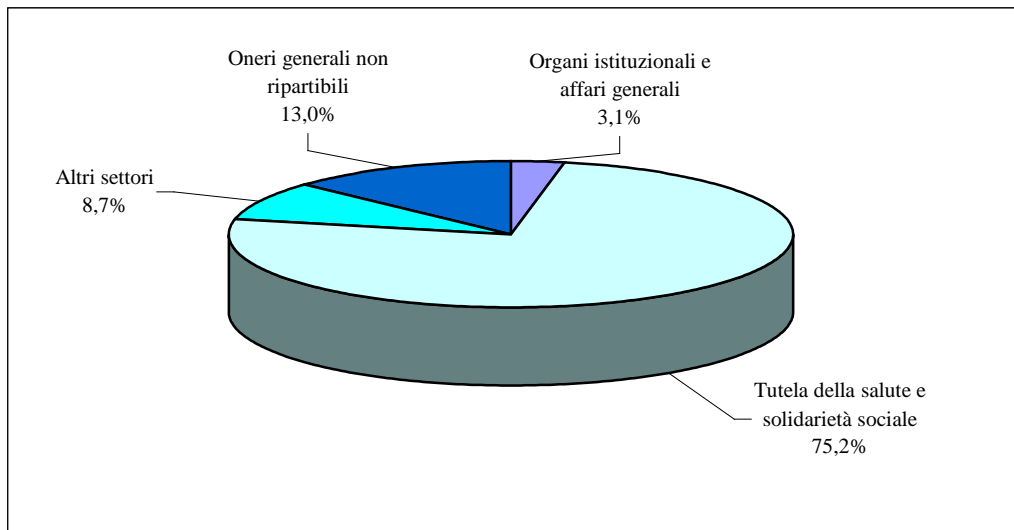

(in milioni di Euro)

BILANCIO 2010 – spese complessive di investimento

Settori funzionali	Importi
Affari generali e sviluppo telematico	95,5
Interventi per lo sviluppo economico	608,4
Territorio, ambiente, trasporti, viabilità, casa	1.145,3
Tutela della salute e solidarietà sociale	228,4
Oneri generali non ripartibili	170,6
Totale	2.248,2

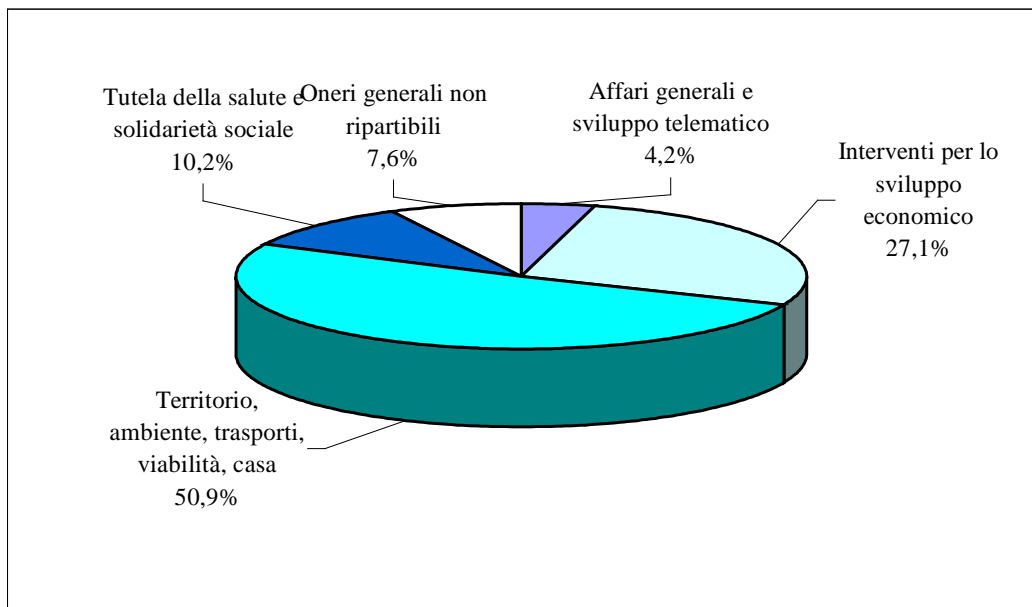

N.B. Le presenti informazioni sono tratte dal sito internet della Regione Emilia Romagna.

Bologna, li

Il Direttore Generale

Gaudenzio Garavini

Il Responsabile della Programmazione

Gianluigi Bovini

Il Responsabile del Servizio Finanziario

Stefano Bigi

Il Rappresentante Legale

Flavio Delbono